



**RESOLUCIÓN N° 1953
DEL 26 DE JULIO DE 2023**

**POR LA CUAL SE CONCEDE UNA AUTORIZACION DE APROVECHAMIENTO FORESTAL
TIPO I**

EL SUBDIRECTOR DE REGULACIÓN Y CONTROL AMBIENTAL DE LA CORPORACIÓN AUTÓNOMA REGIONAL DEL QUINDÍO C.R.Q., en uso de sus atribuciones legales, conferidas por la Resolución N° 2169 de diciembre 12 de 2016, modificada por las Resoluciones N° 066 del 16 de enero, 081 del 18 de enero de 2017 y 1035 de 2019, emanadas de la Dirección General de la Corporación Autónoma Regional del Quindío y,

CONSIDERANDO:

ANTECEDENTES

Que el día treinta y uno (31) de mayo del año dos mil veintitrés (2023), la señora **NELLY ARBELAEZ ZULUAGA** identificada con la cédula de ciudadanía número 24.471.401, en calidad de **COPROPIETARIA Y APODERADA GENERAL**, a través de **APODERADO ESPECIAL** el señor **MIGUEL ANTONIO JOYA VARGAS** identificado con la cédula de ciudadanía No. 7.544.803, solicitó trámite de aprovechamiento forestal en los predios rurales **1) LAS GAVIOTAS, VEREDA PUEBLO TAPADO, MUNICIPIO DE MONTENEGRO, DEPARTAMENTO DEL QUINDIO**, identificado con el folio de Matrícula Inmobiliaria No. **280-30811** de la Oficina de Registro de Instrumentos Públicos de Armenia y Ficha Catastral No. 63470000100090145000 (según Certificado de Tradición), **2) LAS GAVIOTAS, VEREDA PUEBLO TAPADO, MUNICIPIO DE MONTENEGRO, DEPARTAMENTO DEL QUINDIO**, identificado con el folio de Matrícula Inmobiliaria No. **280-40793** de la Oficina de Registro de Instrumentos Públicos de Armenia y Ficha Catastral No. 000100000009014500000000 (según Certificado de Tradición), para lo cual presentó a la **CORPORACIÓN AUTÓNOMA REGIONAL DEL QUINDIO -CRQ**, el Formato Único Nacional de Solicitud de trámite de **Aprovechamiento Forestal de Guadua Tipo I**, radicado bajo el expediente administrativo **No. 6405-23**, Junto con los demás documentos correspondientes.

El día 06 de junio de 2023 la Subdirección de Regulación y Control Ambiental de la CRQ, profirió el auto **SRCA-AIF-335-06-06-23** mediante el cual se dio inicio al procedimiento administrativo tendiente a obtener la autorización de aprovechamiento forestal, el cual fue notificado por correo electrónico el día 07 de junio de 2023 por medio del oficio 8344, al señor **MIGUEL ANTONIO JOYA VARGAS** identificado con la cédula de ciudadanía **No. 7.544.803** en calidad de **APODERADO ESPECIAL**, así mismo el acto administrativo fue enviado a la alcaldía municipal de **MONTENEGRO QUINDIO**, para efectos del cumplimiento del Artículo 2.2.1.1.7.11, del Decreto 1076 del 2015 para que sea exhibido en un lugar visible.

Que una vez agotada la etapa de verificación jurídica y técnica de la documentación aportada por el solicitante, el Subdirector de Regulación y Control Ambiental, dispuso la práctica de una visita técnica al predio rural, así como al gradual objeto de la solicitud.

ASPECTOS TÉCNICOS

El día 21 de junio de 2023, personal adscrito a la Subdirección de Regulación y Control Ambiental, practicó visita la cual quedó registrada mediante Formato de Acta de Visita (FO-D-GC-09) No. **68541** producto de la cual se rindió el respectivo ESTUDIO TECNICO PARA APROVECHAMIENTO TIPO I (formato: FO-C-RA-20) de fecha 26 de JUNIO de 2023, el cual hace parte integral del presente acto administrativo, en el que se consignan los detalles de la visita para lo cual, el profesional se desplazó al predio rural objeto de solicitud, en el que identifica lo siguiente que me permito transcribir:

(...)

ESTUDIO TECNICO PARA APROVECHAMIENTO TIPO I

1. Información General del Trámite

Tabla 1. Información General

NUMERO DE EXPEDIENTE	6405-23
FECHA DE INGRESO	31/05/2023
NUMERO DE AUTO DE INICIO	SRCA-AIF-335
FECHA AUTO DE INICIO	06/06/2023



**RESOLUCIÓN N° 1953
DEL 26 DE JULIO DE 2023
POR LA CUAL SE CONCEDE UNA AUTORIZACION DE APROVECHAMIENTO FORESTAL
TIPO I**

NOMBRE DEL TECNICO ENCARGADO DE LA VISITA	ELIANA MARCELA CRUZ AGUDELO
ACTA DE LA VISITA	68541
FECHA DE LA VISITA	21/06/2023
NUMERO DE INFORME	SRCA-OF-0454
FECHA DEL INFORME	26/06/2023

2. Marco legal

El Ministerio de Ambiente y Desarrollo Sostenible expidió la resolución 1740 de 2016 "Por la cual se establecen lineamientos generales para el manejo, aprovechamiento y establecimiento de guaduales y bambusales y se dictan otras disposiciones", estableciendo en el artículo 4° las siguientes definiciones.

Aprovechamiento Tipo 1: Es aquel aprovechamiento de guaduales y/o bambusales que se realiza en áreas iguales o menores a una (1) hectárea

Estudio para aprovechamiento Tipo 1: Se presenta cuando pretenda llevarse a cabo aprovechamiento de guadual y/o bambusal natural Tipo 1. Este estudio es elaborado por la autoridad ambiental regional competente.

El artículo 7, estableció el contenido del estudio para el aprovechamiento tipo 1.

3. Identificación, localización y extensión del predio.

Tabla 2. Información del predio

NOMBRE DEL PREDIO	LAS GAVIOTAS
VEREDA	PUEBLO TAPADO
MUNICIPIO	MONTENEGRO
DEPARTAMENTO	QUINDIO
MATRICULA INMOBILIARIA	280-30811 y 280-40793
FICHA CATASTRAL	63470000100000009014500000000 y 00010000009014500000000
ÁREA TOTAL DEL PREDIO	7 HA CON 8390 METROS CUADRADOS Y 3HA CON 9190 METROS CUADRADOS
PROPIETARIO DEL PREDIO	NELLY ARBELAEZ ZULUAGA

Figura 1 Consulta predial. Predio LAS GAVIOTAS, vereda PUEBLO TAPADO municipio de Montenegro.

**RESOLUCIÓN N° 1953
DEL 26 DE JULIO DE 2023
POR LA CUAL SE CONCEDE UNA AUTORIZACION DE APROVECHAMIENTO FORESTAL
TIPO I**



Fuente. IGAC-Geovisor, 2023

Figura 2. Predio LAS GAVIOTAS, vereda PUEBLO TAPADO municipio de Montenegro..

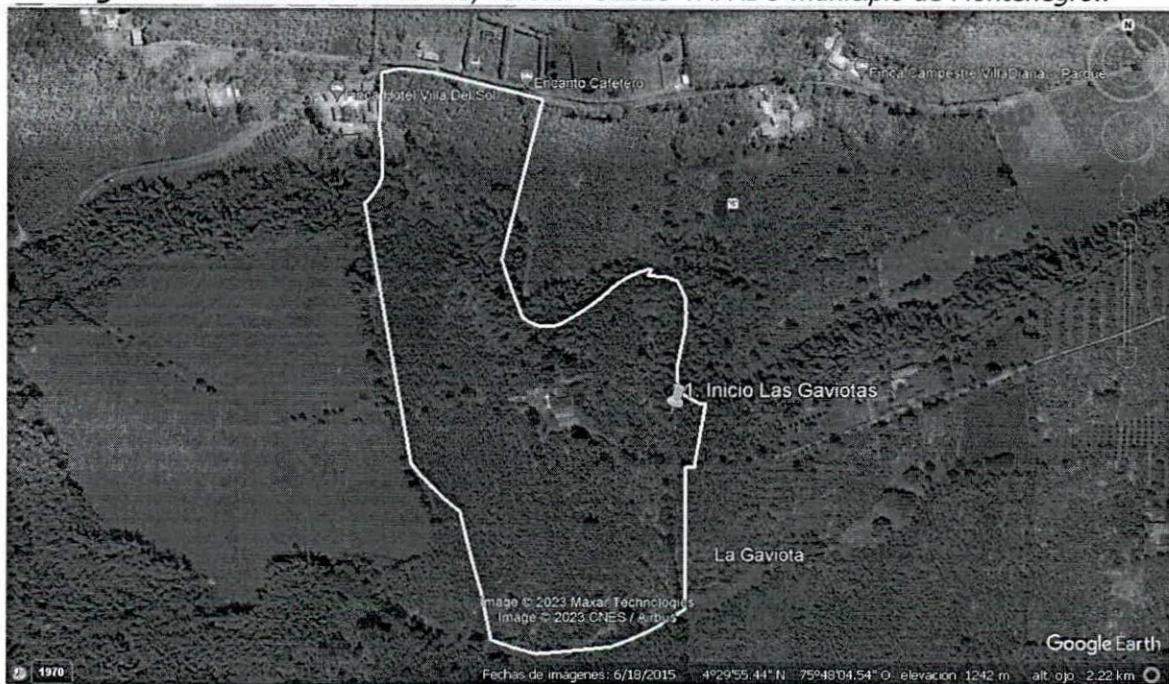

Fuente. GOOGLE EARTH - PRO, 2023

Figura 3. LOTES DE GUADUA. Predio LAS GAVIOTAS, vereda PUEBLO TAPADO municipio de Montenegro

**RESOLUCIÓN N° 1953
DEL 26 DE JULIO DE 2023**

**POR LA CUAL SE CONCEDE UNA AUTORIZACION DE APROVECHAMIENTO FORESTAL
TIPO I**

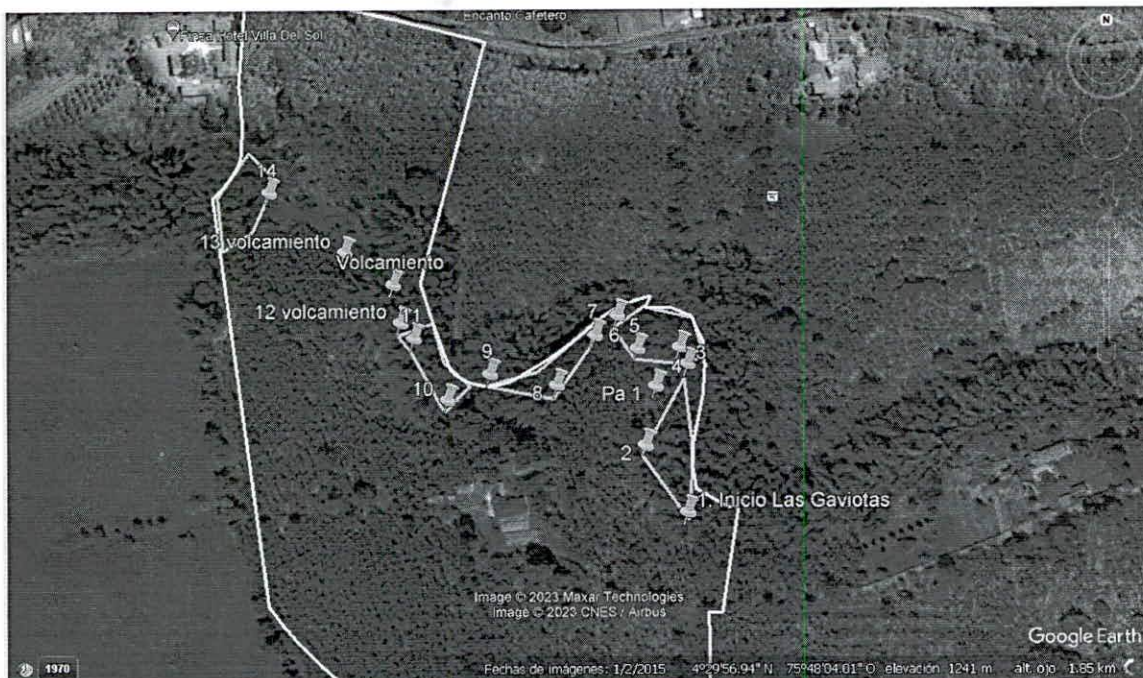

Fuente. GOOGLE EARTH – PRO, 2023

4. Localización y extensión del área georreferenciada que ocupa el guadua y/o bambusal dentro del predio.

Tabla 3. Listado de Coordenadas geográficas

PUNTO	COORDENADAS		OBSERVACIONES
	NORTE	OESTE	
1	4°29'53.37"	75°48'01.95"	LOTE 1
2	4°29'54.68"	75°48'02.76"	
3	4°29'56.31"	75°48'01.89"	
4	4°29'56.65"	75°48'02.04"	LOTE 2
5	4°29'56.61"	75°48'02.90"	
6	4°29'57.29"	75°48'03.30"	LOTE 3
7	4°29'56.90"	75°48'03.75"	
8	4°29'55.89"	75°48'04.53"	
9	4°29'56.11"	75°48'05.88"	LOTE 4
10	4°29'55.59"	75°48'06.72"	
11	4°29'56.83"	75°48'07.42"	
12	4°29'57.16"	75°48'07.69"	VOLCAMIENTO
13	4°29'58.61"	75°48'08.86"	
14	4°29'59.86"	75°48'10.43"	LOTE 5

Se realizó la visita a 5 lotes de guadua los cuales se verificó que se encuentra dentro del predio de la solicitud, en visita de campo se tomaron coordenadas de los lotes de guadua que se encontraban dentro de los linderos. Se observa alta densidad de guadua madura y sobre madura y con necesidad de manejo silvicultural, el rodal de guadua se encuentra asociado a una quebrada INDENOMINADA.

Se presenta un área de volcamiento con guadua seca, sin embargo, por acuerdo entre el encargado de las actividades del aprovechamiento y el propietario, esta área no será intervenida o manejada, por lo cual se excluye del estudio.

Se tomó información de 5 lotes de guadua, se establecieron 3 parcelas para realizar el inventario forestal contando los culmos en todos sus estados de madures. Se tomó registro fotográfico y coordenadas geográficas.

Se tomó el inventario forestal de los culmos de Guadua en 3 parcelas de 10x10 m.

**RESOLUCIÓN N° 1953
 DEL 26 DE JULIO DE 2023
 POR LA CUAL SE CONCEDE UNA AUTORIZACION DE APROVECHAMIENTO FORESTAL
 TIPO I**

5. Área total en hectáreas que será objeto de aprovechamiento.

Tabla 4. Coordenadas Ubicación parcela Predio LAS GAVIOTAS, vereda PUEBLO TAPADO municipio de Montenegro

LOTE	PARCELA	COORDENADA
1	1	4°29'55.32"N 75°48'2.35"O
3	2	4°29'56.31"N 75°48'4.37"O
5	3	4°29'59.79"N 75°48'10.88"O

Tabla 5. Área que será objeto de aprovechamiento

RODAL	ÁREA TOTAL M2	ÁREA NEGATIVA M2	ÁREA EFECTIVA M2	ÁREA EFECTIVA Ha
1	1649	0	1649.0	0.1649
2	1419	0	1419.0	0.1419
3	892	0	892.0	0.0892
4	934	0	934.0	0.0934
5	1292	0	1292.0	0.1292
TOTAL	6186	0	6186	0.6186

El área con volcamiento se excluyó del estudio, por el cual la mata 4 solo se incluye el área efectiva.

6. Identificación de las especies presentes en el guadual y/o bambusal.

La *Guadua* es muy común en la región del Eje Cafetero colombiano y en departamentos como el Valle del Cauca y Antioquía, y es utilizada como materia prima en el sector de la construcción en muchas regiones del país que adquieren la mayor parte del recurso en el Eje Cafetero; además, se emplea en la fabricación de muebles, artesanías, artículos utilitarios y en la producción de latas, laminados, molduras, tablillas, pisos, entre otros.

La *Guadua* es una gramínea y se considera y clasifica como un bambú leñoso que se encuentra ampliamente distribuido en América Latina desde la zona central del sur de México hasta la Argentina, desde el nivel del mar hasta los 2000 msnm.

CLASIFICACIÓN TAXONÓMICA DE LA GUADUA

Figura 4. Clasificación taxonómica de la Guadua.

Reino:	Vegetal
División:	Spermatofita
Subdivisión:	Angiosperma
Clase:	Monocotiledóneas
Subclase:	Commelinidae
Orden:	Cyperales/Gumiflorales
Familia:	Gramineae o Poaceae
Subfamilia:	Bambusoideae
Supertribu:	Bambusodae
Tribu:	Bambuseae
Subtribu:	Guadinae
Genero:	Guadua
Especie:	Angustifolia
Variedad:	Bicolor, Nigra
Forma:	Cebolla, Macana, Rallada, Etc

**RESOLUCIÓN N° 1953
DEL 26 DE JULIO DE 2023**

**POR LA CUAL SE CONCEDE UNA AUTORIZACION DE APROVECHAMIENTO FORESTAL
TIPO I**

Fuente. MANEJO Y PROTECCIÓN DE GUADUALES: Conversatorio con actores interesadas en su conocimiento y conservación, CVC, 2021.

7. Determinación de la cantidad de culmos en el área y su estado de madurez (renuevo, verde, madura, sobremadura y seca).

Tabla 3. Cuadro de distribución de guaduas, para cada parcela según el grado de madurez

CUADRO DE DISTRIBUCION DE GUADUAS, PARA CADA PARCELA SEGÚN EL GRADO DE MADUREZ								
Lote	Parcelas	RENUOVO	VERDE	MADURA	S MADURA	SECAS	MATAM	TOTAL
1	1	3	10	20	35	4	0	72
3	2	3	10	30	20	5	0	68
5	3	5	13	15	25	7	2	67
TOTAL	3	11	33	65	80	16	2	207
PROMEDIO X PARCELA		5.00	13.00	15.00	25.00	7.00	2.00	67.00
PROMEDIO X HA		500	1300	1500	2500	700	200	6700
ESTRUCTURA		7.46	19.40	22.39	37.31	10.45	2.99	100.00
COMPOSICIÓN		309	804	928	1547	433	124	4145
ÁREA TOTAL DEL GUADUAL (M2)		6,186			INTENSIDAD DE MUESTREO			4.85%
ÁREA EFECTIVA DEL GUADUAL (M2)		6,186			INTENSIDAD DE CORTA			35%

8. Cuantificación del volumen total a obtener de cada una de las especies que se pretenden aprovechar.

Se toma en cuenta el artículo 13. Tabla de equivalencias, de la resolución 1740 de 2016 en el que se establece que 10 guaduas o bambúes equivalen a 1 m³, con esta información se procede a cuantificar el volumen total a aprovechar:

PIEZAS	EQUIVALENCIA/m³
1 cepa de 4 metros	0,03
1 basa o esterilla de 4 metros	0,03
1 sobrebasa	0,02
1 varillón	0,02
1 guadua y/o bambú en pie	0,1
10 guaduas y/o bambúes en pie	1,0
1 lata de guadua y/o bambú de 2 m	0,0025
1 puntal de guadua y/o bambú de 2 m	0,004

Tabla 4. Volumen que oferta el guadual

Área Efectiva del Guadual (Ha)	Total Guaduas Adultas	% Extracción	Extracción Total de Guaduas	Volumen total aparente (m3)
0.6186	2474	35%	866	86.6

9. Duración, renovabilidad, intensidad del aprovechamiento

**RESOLUCIÓN N° 1953
 DEL 26 DE JULIO DE 2023**

**POR LA CUAL SE CONCEDE UNA AUTORIZACION DE APROVECHAMIENTO FORESTAL
 TIPO I**

Se tiene proyectado que las actividades a desarrollarse en el guadual sean ejecutadas en un periodo de **90 días calendario**, aplicando una **intensidad de corta del 35%**, se calcula un total de **866 guaduas adultas** que serán objeto de aprovechamiento forestal.

10. Cronograma de las actividades para la totalidad del aprovechamiento.

Tabla 5. Cronograma de actividades

ACTIVIDADES	MES 1				MES 2				MES 3			
	SEMANA				SEMANA				SEMANA			
	1	2	3	4	1	2	3	4	1	2	3	4
Socola eliminación de Bejucos	X	X	X	X								
Corte o apeado de tallos		X	X	X	X	X	X	X	X	X	X	X
Dimensiones de piezas					X	X	X	X	X	X	X	X
Picado y repicado de desperdicios					X	X	X	X	X	X	X	X
Extracción de piezas del Guadual					X	X	X	X	X	X	X	X
Arreglo de cortes									X	X	X	X

11. Sistemas, métodos y equipos a utilizar para el aprovechamiento del guadual y/o bambusal.

11.1. Sistema.

El sistema a aplicar en el Predio LAS GAVIOTAS, vereda PUEBLO TAPADO municipio de Montenegro, es el de entresaca selectiva de la guadua madura y sobremadura, así mismo la extracción de la totalidad de los culmos enfermos, secos, quebrados, ladeados y caídos.

11.2. Métodos.

Socola. Consiste en eliminar la vegetación menor de tal manera que se facilite la operación de cosecha de los tallos y permita la entrada de luz al bosque aumentando la aparición de renuevos.

Desganche. En esta operación se trata de eliminar, con ayuda de un palín con cabo de 2 o 3 metros, las ramas laterales desde la base hasta los 3 metros, dejando un muñón de 5 centímetros en cada rama.

Extracción de Guadua Seca. Normalmente la guadua seca forma empalizadas que no permite el acceso al interior del guadual. Deben eliminarse en su totalidad (100 %).

Corte o apeo.

Figura 5. Corte o apeo de la Guadua.

**RESOLUCIÓN N° 1953
DEL 26 DE JULIO DE 2023**

**POR LA CUAL SE CONCEDE UNA AUTORIZACION DE APROVECHAMIENTO FORESTAL
TIPO I**



Fuente. *La Salud en el Aprovechamiento de la Guadua*, CVC, 2014.

Transporte interno. Implementando transporte con bestia, extracción al hombro o usando camionetas de carga, tractores, entre otros, los cuales movilizan los productos hasta el punto de acopio o el sitio de carga del camión.

Figura 6. Transporte interno.

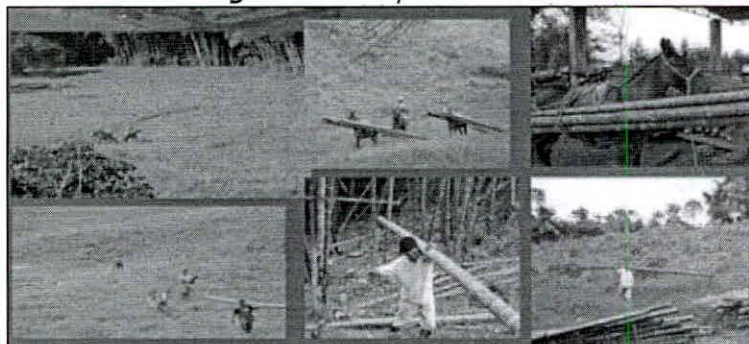

Fuente. *La Silvicultura de la guadua en países latinoamericanos*, FUNDAGUADUA, 2014.

Transporte externo. Se carga los productos no maderables en camiones de dos y tres ejes, los cuales movilizan la guadua hasta el sitio de disposición final.

Figura 7. Transporte externo.

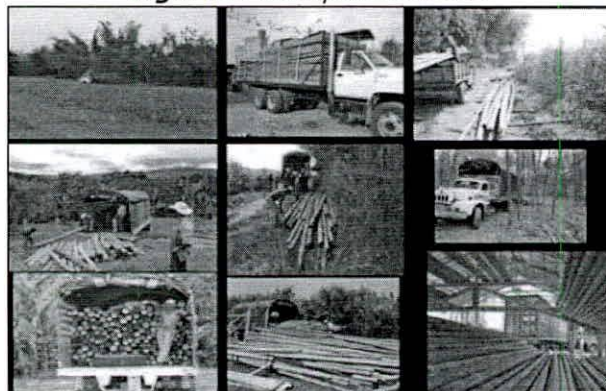

Fuente. *La Silvicultura de la guadua en países latinoamericanos*, FUNDAGUADUA, 2014.

11.3. Equipos.

**RESOLUCIÓN N° 1953
 DEL 26 DE JULIO DE 2023
 POR LA CUAL SE CONCEDE UNA AUTORIZACION DE APROVECHAMIENTO FORESTAL
 TIPO I**

Elementos de protección personal. Están diseñados para proteger al trabajador de peligro a su salud y seguridad personal, que no pueden ser eliminados del área de trabajo. Se debe realizar mantenimiento periódico, limpiar y desinfectar además de revisar su estado.

Figura 8. Elementos de protección personal.



Fuente. La Salud en el Aprovechamiento de la Guadua, CVC, 2014.

Herramientas utilizadas en el proceso. Las herramientas mecanizadas como la motosierra, deben tener una revisión periódica y mantenimiento preventivo y correctivo por seguridad del trabajador. Las herramientas manuales se deben revisar y afilar periódicamente. Las herramientas se deben utilizar adecuadamente para cada tipo de operación.

Figura 9. Herramientas.



Fuente. La Salud en el Aprovechamiento de la Guadua, CVC, 2014.

12. Descripción de los productos a obtener.

Figura 10. Partes de la Guadua.

**RESOLUCIÓN N° 1953
DEL 26 DE JULIO DE 2023**

**POR LA CUAL SE CONCEDE UNA AUTORIZACION DE APROVECHAMIENTO FORESTAL
TIPO I**

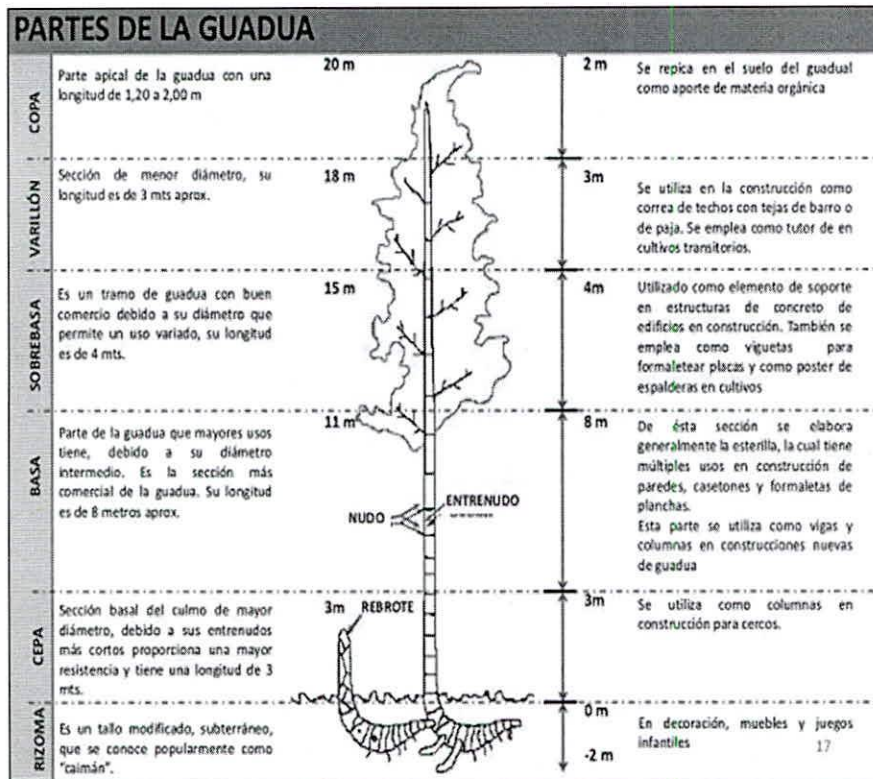

Fuente. MANEJO Y PROTECCIÓN DE GUADUALES: Conversatorio con actores interesadas en su conocimiento y conservación, CVC, 2021.

Figura 11. Productos comerciales de la Guadua.

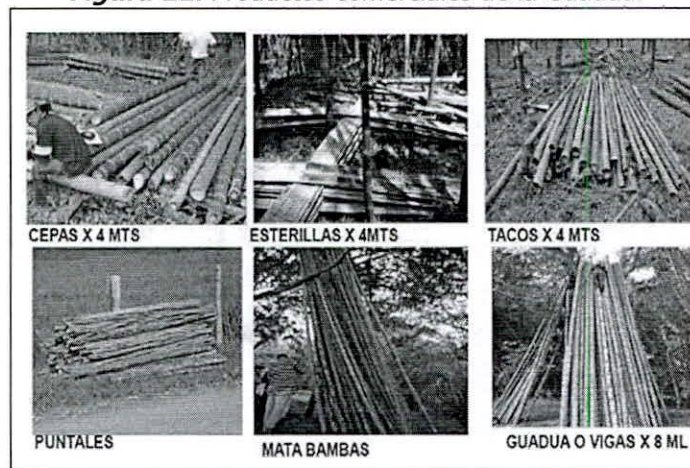

Fuente. MANEJO Y PROTECCIÓN DE GUADUALES: Conversatorio con actores interesadas en su conocimiento y conservación, CVC, 2021.

13. Observaciones

Se realizó la visita al Predio LAS GAVIOTAS, vereda PUEBLO TAPADO municipio de Montenegro; una vez en el predio se realizó recorrido a 5 lotes de guadua los cuales se verificó que se encuentran dentro del predio de la solicitud.

Se realizó la toma de información con una muestra del rodal de guadua de interés para aprovechamiento forestal dentro del predio estableciendo 3 parcelas, toma de registro fotográfico y coordenadas geográficas.

Se evidenció un área con volcamiento, la cual se excluyó del estudio, por el cual la mata 4 solo se incluye el área efectiva; el área de volcamiento no será objeto de manejo por decisión del propietario.



**RESOLUCIÓN N° 1953
DEL 26 DE JULIO DE 2023**

**POR LA CUAL SE CONCEDE UNA AUTORIZACION DE APROVECHAMIENTO FORESTAL
TIPO I**

Se realizó la visita a 5 lotes de guadua los cuales se verificó que se encuentran dentro del predio de la solicitud, en visita de campo se tomaron coordenadas de los lotes de guadua que se encontraban dentro de los linderos. Se observa alta densidad de guadua madura y sobre madura y con necesidad de manejo silvicultural, el rodal de guadua se encuentra asociado a una quebrada INDENOMINADA.

Según las coordenadas tomadas en campo y establecidas en el aplicativo del SIG-Quindío, corresponde a Predio LAS GAVIOTAS, vereda PUEBLO TAPADO municipio de Montenegro; identificado con fichas catastrales No. 634700001000000090145000000000 y 0001000000090145000000000, y matrículas inmobiliarias No. 280-30811 y 280-40793.

Con las coordenadas establecidas en el aplicativo SIG-Quindío se obtuvo el polígono de los lotes de guadua presente en el predio de la solicitud, en el cual se obtuvo el área efectiva a aprovechar.

En la visita se observó que los rodales de guadua presentan las siguientes características:

1. El rodal de guadua presenta alta densidad de culmos maduros y sobremaduros.
2. Se observa guadua con necesidad de manejo, presentando guadua seca, quebrada e inclinada.
3. Debido a las condiciones del guadua, se recomienda realizar una entresaca selectiva para evitar una sucesión regresiva.
4. Se considera técnicamente viable el manejo silvicultural y la entresaca con el fin de estimular la repoblación del rodal, realizar extracción de individuos volcados, inclinados, enfermos, corrección de cortes mal realizados y socola, desganche y control de malezas, realizando su respectivo repique y esparcimiento por el área para facilitar su incorporación al suelo como materia orgánica.

14. Concepto técnico.

El estudio corresponde al Predio LAS GAVIOTAS, vereda PUEBLO TAPADO municipio de Montenegro; identificado con fichas catastrales No. 634700001000000090145000000000 y 0001000000090145000000000, y matrículas inmobiliarias No. 280-30811 y 280-40793.

Se considera **VIABLE** desde el punto de vista técnico realizar el aprovechamiento de **866** guadas hechas, por el sistema de **ENTRESACA SELECTIVA**, en un área total **6186 METROS CUADRADOS**, y con un área efectiva **6186 METROS CUADRADOS (0.6186 Ha)**, correspondiente a **86,6 m³**, distribuyendo la entresaca así:

Área Efectiva del Guadua (Ha)	Total Guadas Adultas	% Extracción	Extracción Total de Guadas	Volumen total aparente (m ³)
0.6186	2474	35%	866	86.6

El aprovechamiento forestal de guadua tipo 1, **CON FINES COMERCIALES**, se deberá efectuar en un periodo de **90 DÍAS CALENDARIO**, así mismo, deberá cumplir con las siguientes obligaciones:

- ✓ Los copos, ramas y otras partes no aprovechables, se repicarán y esparcirán por el área, para facilitar su incorporación al suelo como materia orgánica; se debe hacer el repique de 50 centímetros de longitud.
- ✓ Mantener los cauces de las fuentes hídricas libres de residuos producto del aprovechamiento.
- ✓ La socola y entresaca se hará de manera uniforme para evitar claros en el guadua.
- ✓ Los cortes se realizarán a la altura del primer nudo inferior y a ras del mismo.
- ✓ Se eliminará en su totalidad la guadua seca y la que presenta problemas fitosanitarios y se retirará del área.
- ✓ Los cortes antiguos, se mejorarán dejándolos en el primero o segundo nudo y a ras del mismo.
- ✓ Las zonas de palizadas, claros y caminos de arriería, serán objeto de resiembra, de acuerdo al área afectada.





**RESOLUCIÓN N° 1953
DEL 26 DE JULIO DE 2023
POR LA CUAL SE CONCEDE UNA AUTORIZACION DE APROVECHAMIENTO FORESTAL
TIPO I**

NOMBRE Y FIRMA DEL TECNICO RESPONSABLE.

***ELIANA MARCELA CRUZ AGUDELO
Ingeniero Forestal Contratista***

REGISTRO FOTOGRÁFICO



Ingeniera Eliana Marcela Cruz
21.06.2023 09:29
4°29'55.8"N 75°48'4.46"O (+9m)
Vía sin nombre, Montenegro, Quindío, Colombia



Ingeniera Eliana Marcela Cruz
21.06.2023 09:15
4°29'54.72"N 75°48'2.76"O (+6m)
Vía sin nombre, Quindío

Fotografías 1 y 2: Densidad del Guadua



Ingeniera Eliana Marcela Cruz
21.06.2023 09:16
4°29'55.18"N 75°48'2.7"O (+6m)
Vía sin nombre, Quindío

Fotografía 3: Perfil del Rodal de guadua.

**RESOLUCIÓN N° 1953
DEL 26 DE JULIO DE 2023**

**POR LA CUAL SE CONCEDE UNA AUTORIZACION DE APROVECHAMIENTO FORESTAL
TIPO I**

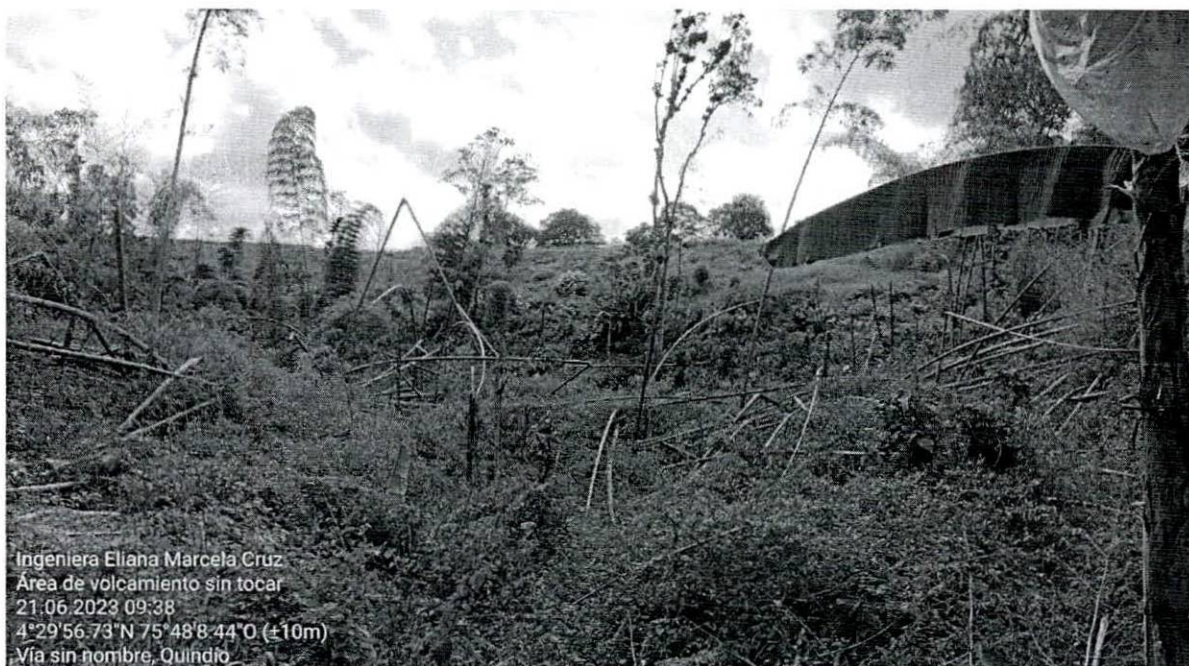

Ingeniera Eliana Marcela Cruz
Área de volcamiento sin tocar
21.06.2023 09:38
4°29'56.73" N 75°48'8.44" O (±10m)
Vía sin nombre, Quindío

Fotografía 4: Volcamiento e inclinación de un área del guadual.

(...)"

FUNDAMENTOS LEGALES:

Que el Decreto Ley 2811 de 1.974" Por el cual se dicta el Código Nacional de Recursos Naturales Renovables y de Protección al Medio Ambiente", en el Título III "DE LOS BOSQUES", Capítulo II, "DE LOS APROVECHAMIENTOS FORESTALES", establece:

"Artículo 211.- Se entiende por aprovechamiento forestal la extracción de productos de un bosque.

Artículo 212.- Los aprovechamientos forestales pueden ser persistentes, únicos o domésticos.

Artículo 213.- Son aprovechamientos forestales persistentes los que se efectúan con la obligación de conservar el rendimiento normal del bosque con técnicas silvícolas que permitan la renovación del recurso.

Artículo 214.- Son aprovechamientos forestales únicos los que técnicamente se realicen en bosques localizados en suelos que deban ser destinados a usos diferentes del forestal. El permiso para aprovechamiento forestal único puede contener la obligación de dejar limpio el terreno al acabarse el aprovechamiento, pero no la de renovar o conservar el bosque". (Negrilla y Subraya fuera de texto).

Que las secciones 2 y 3 y s.s., capítulo 1, título 2, parte 2, libro 2, del Decreto 1076 de 2015, estipulan los principios generales que sirven de base para la aplicación e interpretación de la normativa ambiental, así como los usos y clases de aprovechamiento forestales que pueden llegar a ejecutarse en pro del mantenimiento y conservación del componente flora y los requisitos técnicos y jurídicos para la presentación de la solicitud.

Que el Decreto 1076 de 2015, compila la normatividad ambiental y en materia de aprovechamientos forestales reglamentó lo referente al procedimiento de las solicitudes, y establece el procedimiento que a la letra dice:

"ARTÍCULO 2.2.1.1.1.1. Definiciones. Para efectos de la presente Sección se adoptan las siguientes definiciones:

Protegiendo el futuro



**RESOLUCIÓN N° 1953
DEL 26 DE JULIO DE 2023**

**POR LA CUAL SE CONCEDE UNA AUTORIZACION DE APROVECHAMIENTO FORESTAL
TIPO I**

*(...) **Términos de referencia.** Es el documento que contiene los lineamientos generales y por el cual el Ministerio del Medio Ambiente o las corporaciones establecen los requisitos necesarios para realizar y presentar estudios específicos.*

*(...) **Plan de manejo forestal.** Es la formulación y descripción de los sistemas y labores silviculturales a aplicar en el bosque sujeto a aprovechamiento, con el objeto de asegurar su sostenibilidad, presentando por el interesado en realizar aprovechamientos forestales persistentes. (...)"*

Artículo 2.2.1.1.7.1. Procedimiento de Solicitud. *Toda persona natural o jurídica que pretenda realizar aprovechamiento de bosques naturales o productos de la flora silvestre ubicados en terrenos de dominio público o privado deberá presentar, a la Corporación competente, una solicitud que contenga:*

- a) Nombre del solicitante;*
- b) Ubicación del predio, jurisdicción, linderos y superficie;*
- c) Régimen de propiedad del área;*
- d) Especies, volumen, cantidad o peso aproximado de lo que se pretende aprovechar y uso que se pretende dar a los productos;*
- e) Mapa del área a escala según la extensión del predio. El presente requisito no se exigirá para la solicitud de aprovechamientos forestales domésticos".*

Que el artículo 2.2.1.1.3.1, respecto a las clases de aprovechamiento forestal dispone:

"Artículo 2.2.1.1.3.1 Clases de aprovechamiento forestal. Las clases de aprovechamiento forestal son:

(...) b) Persistentes. Los que se efectúan con criterios de sostenibilidad y con la obligación de conservar el rendimiento normal del bosque con técnicas silvícolas, que permitan su renovación. Por rendimiento normal del bosque se entiende su desarrollo o producción sostenible, de manera tal que se garantice la permanencia del bosque (...)"

ARTÍCULO 2.2.1.1.4.4 Aprovechamiento. *Los aprovechamientos forestales persistentes de bosques naturales ubicados en terrenos de propiedad privada se adquieren mediante autorización".*

Que el Artículo 2.2.1.1.4.3., frente a los requisitos del aprovechamiento forestal persistente dispone:

"Artículo 2.2.1.1.4.3. Requisitos. Para adelantar aprovechamientos forestales persistentes de bosques naturales ubicados en terrenos de propiedad privada se requiere, por lo menos, que el interesado presente:

- a) Solicitud formal;*
- b) Acreditar la calidad de propietario del predio, acompañando copia de la escritura pública y del certificado de libertad y tradición, este último con fecha de expedición no mayor a dos meses;*
- c) Plan de manejo forestal.*

(Decreto 1791 de 1996, Art.8)."

Que conforme a lo dispuesto en el Artículo 2.2.1.1.10.2, se facultó a las Corporaciones Autónomas Regionales, reglamentar lo relacionado con los aprovechamientos de especies y productos del bosque no maderables, como: guadua, cañabrava, bambú, entre otros, veamos:

" Artículo 2.2.1.1.10.2. Reglamentación de las Corporaciones. Cada Corporación reglamentará lo relacionado con los aprovechamientos de especies y productos del bosque no maderables, como: guadua, cañabrava, bambú, palmas, chiquichiqui, cortezas, látex, resinas, semillas, entre otros.



**RESOLUCIÓN N° 1953
DEL 26 DE JULIO DE 2023**

**POR LA CUAL SE CONCEDE UNA AUTORIZACION DE APROVECHAMIENTO FORESTAL
TIPO I**

(Decreto 1791 de 1996 artículo 62)"

Que, en virtud de lo anterior, mediante Resolución 1740 de 2016 "Por la cual se establecen lineamientos generales para el manejo, aprovechamiento y establecimiento de guaduales y bambusales y se dictan otras disposiciones", el Ministerio De Ambiente Y Desarrollo Sostenible reglamentó lo siguiente:

Que el artículo 4 de la Resolución 1740 de 2016 expedida por el Ministerio De Ambiente Y Desarrollo Sostenible, frente a los tipos de aprovechamiento forestal, estableció:

"...Artículo 4o. Definiciones. Para efectos de la aplicación de la presente resolución, se tendrán las siguientes definiciones:

Aprovechamiento Tipo 1: Es aquel aprovechamiento de guaduales y/o bambusales que se realiza en áreas iguales o menores a una (1) hectárea.

Aprovechamiento Tipo 2: Es aquel aprovechamiento de guaduales y/o bambusales que se realiza en áreas superiores a una (1) hectárea..."

CONSIDERACIONES JURIDICAS

Que con todo lo anterior y que de acuerdo con los documentos jurídicos y técnicos elaborados así como con la visita técnica realizada al predio urbano denominado **1) LAS GAVIOTAS, VEREDA PUEBLO TAPADO, MUNICIPIO DE MONTENEGRO, DEPARTAMENTO DEL QUINDIO**, identificado con el follo de Matricula Inmobiliaria **No. 280-30811** de la Oficina de Registro de Instrumentos Públicos de Armenia y Ficha Catastral No. 63470000100090145000 (según Certificado de Tradición), **2) LAS GAVIOTAS, VEREDA PUEBLO TAPADO, MUNICIPIO DE MONTENEGRO, DEPARTAMENTO DEL QUINDIO**, identificado con el folio de Matrícula Inmobiliaria **No. 280-40793** de la Oficina de Registro de Instrumentos Públicos de Armenia y Ficha Catastral No. 000100000090145000000000 (según Certificado de Tradición), se considera **VIABLE** conceder la autorización de aprovechamiento forestal realizando labores consistentes en la entresaca de **866** guaduas hechas, correspondiente al **35%** de intensidad de corta dando como resultado un volumen de **86.6 m³** en un área total de **6186 m²**, y con un área efectiva de **6186 m²**, los cuales se destinarán para **USO COMERCIAL** en un periodo de **90 DÍAS CALENDARIO**, ya que **CUMPLE** con los parámetros establecidos en el Acuerdo 0010 de 2003 expedido por el consejo Directivo de la C.R.Q. y en el Decreto 1076 de 2015. (Decreto único reglamentario del sector ambiente y Desarrollo Sostenible), y en concordancia con los términos de referencia de la Resolución 1740 de 2016.

Que la Subdirección de Regulación y Control Ambiental de la Corporación Autónoma Regional del Quindío, es competente para expedir el presente acto administrativo, conforme a la Resolución N° 2169 del 12 de Diciembre de 2016, modificada por las Resoluciones N° 066 del 16 de enero, 081 del 18 de enero de 2017 y 1035 de 2019, emanadas de la Dirección General de la **CORPORACION AUTÓNOMA REGIONAL DEL QUINDÍO – CRQ**, las cuales consagran la función de expedir los permisos, autorizaciones, concesiones y licencias ambientales, Ley 99 de 1993 y demás normas concordantes.

Que, en mérito de lo expuesto, el **SUBDIRECTOR DE REGULACIÓN Y CONTROL AMBIENTAL DE LA CORPORACIÓN AUTÓNOMA REGIONAL DEL QUINDÍO – C.R.Q.**,

RESUELVE:

ARTÍCULO PRIMERO Conceder Autorización de Aprovechamiento Forestal de Guadua **TIPO I**, consistente en la entresaca de **866** guaduas hechas, correspondiente al **35%** de intensidad de corta dando como resultado un volumen de **86.6 m³** en un área total de **6186 m²**, y con un área efectiva de **6186 m²**, la señora **NELLY ARBELAEZ ZULUAGA** identificada con la cédula de ciudadanía número 24.471.401, en calidad de **COPROPIETARIA Y APODERADA GENERAL**, a través de **APODERADO ESPECIAL** el señor **MIGUEL ANTONIO JOYA VARGAS** identificado con la cédula de ciudadanía **No. 7.544.803**, quien por sus facultades solicitó trámite de

**RESOLUCIÓN N° 1953
DEL 26 DE JULIO DE 2023**

**POR LA CUAL SE CONCEDE UNA AUTORIZACION DE APROVECHAMIENTO FORESTAL
TIPO I**

aprovechamiento forestal de guadua tipo I, para realizar en el **PREDIO RURAL 1) LAS GAVIOTAS, VEREDA PUEBLO TAPADO, MUNICIPIO DE MONTENEGRO, DEPARTAMENTO DEL QUINDIO**, identificado con el folio de Matricula Inmobiliaria **No. 280-30811** de la Oficina de Registro de Instrumentos Públicos de Armenia y Ficha Catastral No. 63470000100090145000 (según Certificado de Tradición), **2) LAS GAVIOTAS, VEREDA PUEBLO TAPADO, MUNICIPIO DE MONTENEGRO, DEPARTAMENTO DEL QUINDIO**, identificado con el folio de Matrícula Inmobiliaria **No. 280-40793** de la Oficina de Registro de Instrumentos Públicos de Armenia y Ficha Catastral No. 0001000000090145000000000 (según Certificado de Tradición), conforme a lo anterior, presentó diligenciado ante la **CORPORACION AUTONOMA REGIONAL DEL QUINDIO -CRQ**, Formato Único Nacional de solicitud de trámite de **Aprovechamiento Forestal de Guadua Tipo I**, radicado bajo el expediente administrativo No. **6405-23**. Junto con los demás documentos correspondientes.

PARÁGRAFO 1: Conforme al artículo 2.2.1.1.7.15, del Decreto 1076 de 2015, las autorizaciones de aprovechamiento forestal de bosques naturales ubicados en terrenos de dominio privado, se otorgarán exclusivamente al propietario del predio.

PARÁGRAFO 2: El término para el Aprovechamiento Forestal será de **NOVENTA (90) DIAS CALENDARIO**, contados a partir de la fecha de ejecutoria de la presente Resolución, para lo cual se deberá tener en cuenta las disposiciones contempladas en el Artículo 87 de la Ley 1437 de 2011.

ARTICULO SEGUNDO: Realizar Manejo Silvicultural al lote de guadua el cual presenta un área total de **6186 m²** y con un área efectiva de **6186 m²**, los cuales equivalen a un Aprovechamiento de **866** culmos de guadua hecha por el sistema de entresaca selectiva, distribuyendo la entresaca así (Ver croquis adjunto).

Área Efectiva del Guadual (Ha)	Total Guaduas Adultas	% Extracción	Extracción Total de Guaduas	Volumen total aparente (m3)
0.6186	2474	35%	866	86.6

El cual se localiza en las siguientes coordenadas geográficas:

LOTE	PARCELA	COORDENADA
1	1	4°29'55.32"N 75°48'2.35"O
3	2	4°29'56.31"N 75°48'4.37"O
5	3	4°29'59.79"N 75°48'10.88"O

OBLIGACIONES DEL TITULAR DEL PERMISO DE APROVECHAMIENTO FORESTAL:

Tal y como lo evidenció el Técnico en el recorrido en campo y las plasmó en el Formato en el CONCEPTO TÉCNICO las siguientes:

- ✓ *Los copos, ramas y otras partes no aprovechables, se repicarán y esparcirán por el área, para facilitar su incorporación al suelo como materia orgánica; se debe hacer el repique de 50 centímetros de longitud.*
- ✓ *Mantener los cauces de las fuentes hídricas libres de residuos producto del aprovechamiento (QUEBRADA INNOMINADA Y SUS DRENAJES TRIBUTARIOS).*
- ✓ *La socola y entresaca se hará de manera uniforme para evitar claros en el guadual.*
- ✓ *Los cortes se realizarán a la altura del primer nudo inferior y a ras del mismo.*
- ✓ *Se eliminará en su totalidad la guadua seca y la que presenta problemas fitosanitarios y se retirará del área.*
- ✓ *Los cortes antiguos, se mejorarán dejándolos en el primero o segundo nudo y a ras del mismo.*
- ✓ *Las zonas de palizadas, claros y caminos de arriería, serán objeto de resiembra, de acuerdo al área afectada.*

Además de las anteriores, no podrá obviar las siguientes:





**RESOLUCIÓN N° 1953
DEL 26 DE JULIO DE 2023**

**POR LA CUAL SE CONCEDE UNA AUTORIZACION DE APROVECHAMIENTO FORESTAL
TIPO I**

- ✓ Las labores silviculturales se deberán realizar dando estricto cumplimiento a la intensidad de corta autorizada aprovechando únicamente el volumen autorizado, los cuales deben provenir solo de guadas MADURAS Y SOBREMADURAS, es decir, NO cortar y/o aprovechar guada viche ni renuevos.
- ✓ Los cortes antiguos, se mejorarán dejándolos en el primero o segundo nudo y a ras del mismo.
- ✓ Evitar que se formen palizadas y represamientos en las fuentes de agua.
- ✓ Las zonas de palizadas, claros y caminos de arriería, serán objeto de resiembra, de acuerdo al área afectada.
- ✓ La presente autorización no permite el cambio de uso del suelo en el área a intervenir con el manejo silvicultural.
- ✓ El autorizado se compromete a evitar daños a la fauna presente en el sector que se va a intervenir para lo cual deberá identificar la fauna y los nidos que llegare a encontrarse en el mismo y dar aviso a la Subdirección de Regulación y Control Ambiental, programa fauna, en caso de ser necesaria su reubicación, para identificar las técnicas adecuadas para su manejo, protección y traslado.

PARAGRAFO 1: DESTINO DE LOS PRODUCTOS: Los productos a obtener se destinarán para **USO COMERCIAL**.

PARÁGRAFO 2: Dicha autorización, no será objeto de ampliación en cupo, sólo en casos especiales debidamente comprobados por el equipo técnico de la **CORPORACIÓN AUTÓNOMA REGIONAL DEL QUINDÍO**.

ARTÍCULO TERCERO: El autorizado deberá proveerse de los salvoconductos necesarios, para la movilización de los productos forestales provenientes de la intervención autorizada, los cuales serán expedidos en esta Entidad de lunes a viernes, en horario de 8:00 a.m. a 12:00 m.

El interesado en el salvoconducto, deberá consignar el valor del mismo a través de transferencia bancaria y diligenciar el salvoconducto en línea.

Es importante dejar claridad que para efectos de agilizar el proceso de salvoconducto, deberá realizar el registro de la presente Resolución en la Plataforma VITAL (Ventanilla Integral de Tramites Ambientales en línea), toda vez que constituye un requisito previo a la ejecución del Aprovechamiento Forestal otorgado, en aras de contribuir con la interacción entre el ciudadano y las autoridades ambientales, a través del uso de tecnologías de información y comunicaciones (TIC) bajo los principios de eficiencia, transparencia y eficacia de la gestión pública, buscando ser un sistema único centralizado de cobertura nacional a través del cual se direccionen y unifiquen los trámites administrativos de carácter ambiental y la información de todos los actores que participan de una u otra forma en los mismos, lo cual permitirá mejorar la eficiencia y eficacia de la capacidad institucional en aras del cumplimiento de los fines esenciales de Estado.

ARTÍCULO CUARTO: El incumplimiento de las obligaciones y disposiciones aquí señaladas, podrá dar lugar a la aplicación de las sanciones establecidas en la Ley 99 de 1993, Ley 1333 de 2009 y demás normas concordantes.

PARÁGRAFO 1: Para el efecto un funcionario de la Entidad, efectuará visita al sitio de intervención, con el fin de constatar el fiel cumplimiento a las normas aquí establecidas.

PARÁGRAFO 2: Copia de la presente Resolución, deberá permanecer en el sitio de la intervención.

ARTÍCULO QUINTO: Contra la presente Resolución, sólo procede el recurso de reposición, el cual deberá interponerse por escrito en la diligencia de notificación personal, o dentro de los diez (10) días siguientes a ella, o a la notificación por aviso, o al vencimiento del término de publicación según el caso. Artículo 76 del Código de Procedimiento Administrativo y de lo Contencioso Administrativo, Ley 1437 del 18 de enero de 2011.

ARTÍCULO SEXTO: De requerirse prorroga en tiempo deberá solicitarse antes del vencimiento del presente acto administrativo, a través de Formato Unico Nacional de Aprovechamiento Forestal y manejo sostenible de Flora Silvestre y los productos forestales no maderables y realizar su respectivo pago.

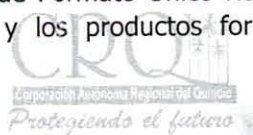

**RESOLUCIÓN N° 1953
DEL 26 DE JULIO DE 2023**

**POR LA CUAL SE CONCEDE UNA AUTORIZACION DE APROVECHAMIENTO FORESTAL
TIPO I**

ARTÍCULO SEPTIMO: Notificar de acuerdo autorización otorgada mediante el Formato único Nacional de solicitud de Aprovechamiento Forestal y Manejo Sostenible de la Flora Silvestre y los Productos Forestales No maderables por parte del señor **MIGUEL ANTONIO JOYA VARGAS** identificado con la cédula de ciudadanía **No. 7.544.803**, en calidad de **APODERADO ESPECIAL** al correo electrónico joyav@hotmail.com , en los términos del artículo 56 de la ley 1437 de 2011.

ARTÍCULO OCTAVO: Publíquese el presente acto administrativo, a costas del interesado en el boletín ambiental de la **CRQ**, de conformidad con lo establecido en el artículo 71 de la Ley 99 de 1993.

ARTÍCULO NOVENO: La presente Resolución rige a partir de la fecha de ejecutoria de conformidad con el artículo 87 de la Ley 1437 del 2011 "Código de Procedimiento Administrativo y de lo Contencioso Administrativo".

ARTÍCULO DECIMO: Remitir copia del presente Acto Administrativo expedido Por la Subdirección de Regulación y Control Ambiental de la Corporación Autónoma Regional del Quindío a la Alcaldía Municipal de **MONTENEGRO**, Quindío, de conformidad con lo contemplado en el Artículo 2.2.1.1.7.11, del decreto 1076 del 2015 para que los mismos sean exhibidos en un lugar visible.

NOTIFÍQUESE, PUBLÍQUESE Y CÚMPLASE.



CARLOS ARIEL TRUKE OSPINA

**Subdirector de Regulación y Control Ambiental
Corporación Autónoma Regional del Quindío – CRQ**

Elaboró: Disnory Segura Mahecha –Abogada contratista

Revisó y Aprobó: Monica Milena Mateus Lee PE Grado 12

D E S P U E S D E E S T A S F I R M A S N O H A Y N I N G U N E S C R I T O