



RESOLUCIÓN N° 22 DEL 03 DE ENERO DE 2024

POR LA CUAL SE CONCEDE UNA AUTORIZACIÓN DE APROVECHAMIENTO FORESTAL TIPO I

LA SUBDIRECCIÓN DE REGULACIÓN Y CONTROL AMBIENTAL DE LA CORPORACIÓN AUTÓNOMA REGIONAL DEL QUINDÍO, en uso de sus atribuciones legales contenidas en la Ley General Ambiental de Colombia, el Código de Procedimiento Administrativo y de lo Contencioso Administrativo y la Resolución 2169 del 12 de diciembre de 2016, modificada por la Resolución 066 del 16 de enero de 2017, modificada por la Resolución 081 del 18 de enero de 2017, Resolución 1035 del 03 de mayo de 2019, y esta última fue modificada por la Resolución 1861 del 14 de septiembre de 2020, emanadas de la Dirección General de la Corporación Autónoma Regional del Quindío y,

CONSIDERANDO

ANTECEDENTES

Que el día diecinueve (19) de octubre del año dos mil veintitrés (2023), la señora **AMPARO CASTRO MARTINEZ** identificada con la cédula de ciudadanía No. 28.588.675 en calidad de **PROPIETARIA**, a través de **APODERADO ESPECIAL** el señor **EDGAR WILLIAM GARCIA** identificado con la cédula de ciudadanía No. 18.394.053, solicitó trámite de aprovechamiento forestal para realizar en el predio rural **1) LOTE. LA CRISTALINA**, ubicado en la vereda **SANTO DOMINGO**, en el municipio de **CALARCÁ (QUINDÍO)**, identificado con el folio de Matrícula Inmobiliaria No. **282-23757** de la Oficina de Registro de Instrumentos Públicos de Calarcá y Ficha Catastral **631300001000000090100000000000** (según Certificado de Tradición), para lo cual presentó ante la **CORPORACIÓN AUTÓNOMA REGIONAL DEL QUINDÍO -CRQ**, el Formato Único Nacional de Solicitud de trámite de **Aprovechamiento Forestal de Guadua Tipo I**, radicado bajo el expediente administrativo No. **12201-23**.

Que, una vez reunida la documentación mínima, el día 24 de noviembre de 2023, la Subdirección de Regulación y Control Ambiental de la CRQ, profirió el **AUTO DE INICIO SRCA-AIF-773-24-11-2023** mediante el cual se dio inicio al procedimiento administrativo tendiente a obtener la autorización de aprovechamiento forestal, el cual fue notificado por correo electrónico el día 27 de noviembre de 2023 por medio del oficio 0017999, al señor **EDGAR WILLIAM GARCIA** en calidad de **APODERADO ESPECIAL**, así mismo el acto administrativo fue enviado a la alcaldía municipal de **CALARCÁ** para efectos del cumplimiento del artículo 2.2.1.1.7.11 del Decreto 1076 del 2015 para que sea exhibido en un lugar visible.

Que una vez agotada la etapa de verificación jurídica y técnica de la documentación aportada por el solicitante, el Subdirector de Regulación y Control Ambiental, dispuso la práctica de una visita técnica al predio, así como al gradual objeto de la solicitud.

ASPECTOS TÉCNICOS

El día 07 de diciembre de 2023, personal adscrito a la Subdirección de Regulación y Control Ambiental, practicó visita la cual quedó registrada en el Formato de Acta de Visita (FO-D-GC-09) producto de la cual se rindió el respectivo **ESTUDIO PARA APROVECHAMIENTO TIPO 1 SRCA-OF-0914** de fecha 12 de diciembre de 2023, en el que se consignan los detalles de la visita realizada al predio rural **1) LOTE. LA CRISTALINA**, ubicado en la vereda **SANTO DOMINGO**, en el municipio de **CALARCÁ (QUINDÍO)**, identificado con el folio de Matrícula Inmobiliaria No. **282-23757** de la Oficina de Registro de Instrumentos

RESOLUCIÓN N° 22 DEL 03 DE ENERO DE 2024

POR LA CUAL SE CONCEDE UNA AUTORIZACIÓN DE APROVECHAMIENTO FORESTAL TIPO I

Públicos de Calarcá y Ficha Catastral **631300001000000090100000000000** (según Certificado de Tradición), en el que identifica lo siguiente:

"(...)

ESTUDIO TECNICO PARA APROVECHAMIENTO TIPO 1

1. Información General del Tramite

Tabla 1. Información General

NUMERO DE EXPEDIENTE	12201-23
FECHA DE INGRESO	19/10/2022
NUMERO DE AUTO DE INICIO	SRCA-AIF-773
FECHA AUTO DE INICIO	24/11/2022
NOMBRE DEL TECNICO ENCARGADO DE LA VISITA	JULIAN ANDRES LASSO JOYA
ACTA DE LA VISITA	SIN NUMERACIÓN
FECHA DE LA VISITA	07/12/2023
NUMERO DE INFORME	SRCA-OF-0914
FECHA DEL INFORME	12/12/2023

2. Marco legal

El Ministerio de Ambiente y Desarrollo Sostenible expidió la resolución 1740 de 2016 "Por la cual se establecen lineamientos generales para el manejo, aprovechamiento y establecimiento de guaduales y bambusales y se dictan otras disposiciones", estableciendo en el artículo 4° las siguientes definiciones.

Aprovechamiento Tipo 1: Es aquel aprovechamiento de guaduales y/o bambusales que se realiza en áreas iguales o menores a una (1) hectárea

Estudio para aprovechamiento Tipo 1: Se presenta cuando pretenda llevarse a cabo aprovechamiento de guadual y/o bambusal natural Tipo 1. Este estudio es elaborado por la autoridad ambiental regional competente.

El artículo 7, estableció el contenido del estudio para el aprovechamiento tipo 1.

3. Identificación, localización y extensión del predio.

Tabla 2. Información del predio

NOMBRE DEL PREDIO	LOTE LA CRISTALINA
VEREDA	SANTO DOMINGO
MUNICIPIO	CALARCA
DEPARTAMENTO	QUINDIO
MATRICULA INMOBILIARIA	282-23757
FICHA CATASTRAL	631300001000000090100000000000
ÁREA TOTAL DEL PREDIO	5 HA CON 1.546 M2
PROPIETARIO DEL PREDIO	AMPARO CASTRO MARTINEZ
APODERADO	EDGAR WILLIAM GARCIA



Figura 1. Consulta predial. Fuente. GEO – PORTAL DEL IGAC

RESOLUCIÓN N° 22 DEL 03 DE ENERO DE 2024

POR LA CUAL SE CONCEDE UNA AUTORIZACIÓN DE APROVECHAMIENTO FORESTAL TIPO I



Figura 2. Consulta predial. Fuente. GOOGLE – EARTH PRO

4. Localización y extensión del área georeferenciada que ocupa el guadual y/o bambusal dentro del predio.

Tabla 3. Listado de Coordenadas geográficas

MATA	PUNTOS DE LEVANTAMIENTO	COORDENADAS GEOGRAFICAS	
		LATITUD	LONGITUD
1	1	4°30'47.41"N	75°38'24.22"O
	2	4°30'47.06"N	75°38'24.52"O
	3	4°30'46.86"N	75°38'24.69"O
	4	4°30'47.65"N	75°38'24.26"O
	5	4°30'47.67"N	75°38'24.76"O
	6	4°30'47.43"N	75°38'24.98"O
	7	4°30'46.83"N	75°38'25.32"O
2	8	4°30'49.78"N	75°38'26.54"O
	9	4°30'48.99"N	75°38'26.79"O
	10	4°30'48.44"N	75°38'27.23"O
	11	4°30'48.27"N	75°38'27.68"O
	12	4°30'48.05"N	75°38'28.12"O
	13	4°30'47.80"N	75°38'28.24"O
	14	4°30'47.63"N	75°38'28.54"O
	15	4°30'47.28"N	75°38'29.33"O
3	16	4°30'45.02"N	75°38'30.99"O
	17	4°30'44.53"N	75°38'30.97"O
	18	4°30'44.43"N	75°38'31.00"O
4	19	4°30'44.40"N	75°38'31.28"O
	20	4°30'43.33"N	75°38'32.11"O
	21	4°30'42.99"N	75°38'31.96"O
5	22	4°30'43.00"N	75°38'32.15"O
	23	4°30'42.21"N	75°38'31.48"O
	24	4°30'42.67"N	75°38'31.35"O
	25	4°30'42.44"N	75°38'30.75"O
	26	4°30'41.97"N	75°38'30.76"O

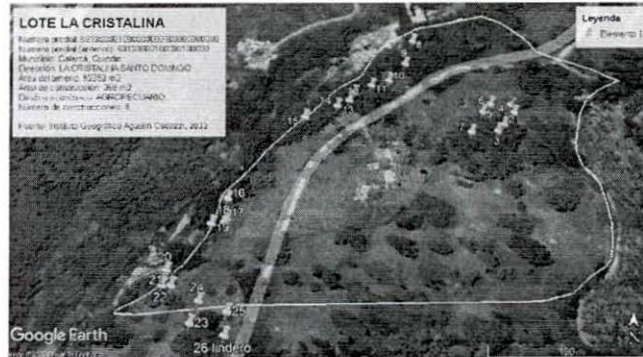

Figura 3. Puntos de levantamiento MATA 1. Fuente. GOOGLE – EARTH PRO

RESOLUCIÓN N° 22 DEL 03 DE ENERO DE 2024

POR LA CUAL SE CONCEDE UNA AUTORIZACIÓN DE APROVECHAMIENTO FORESTAL TIPO I

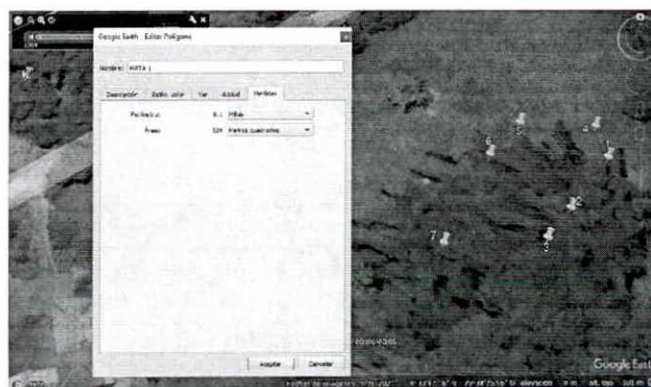

Figura 4. Puntos de levantamiento MATA 2. Fuente. GOOGLE – EARTH PRO



Figura 5. Puntos de levantamiento MATA 3. Fuente. GOOGLE – EARTH PRO



Figura 6. Puntos de levantamiento MATA 4. Fuente. GOOGLE – EARTH PRO

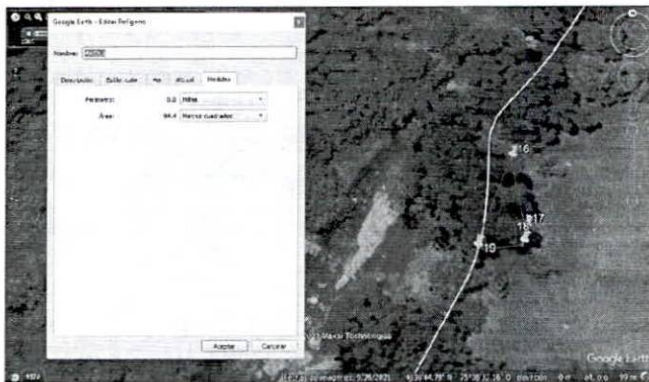

Figura 7. Puntos de levantamiento MATA 5. Fuente. GOOGLE – EARTH PRO

- Área total en hectáreas que será objeto de aprovechamiento.

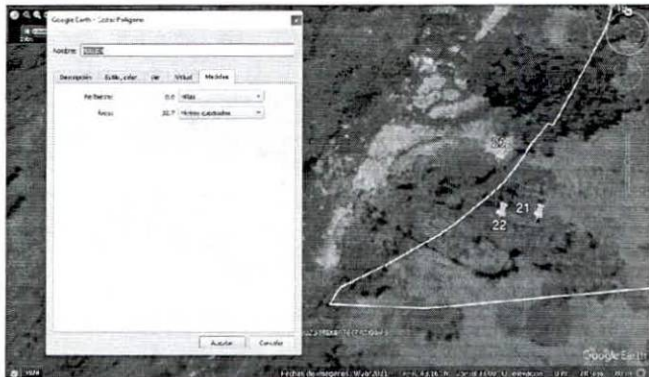
Tabla 3. Área que será objeto de aprovechamiento

RESOLUCIÓN N° 22 DEL 03 DE ENERO DE 2024

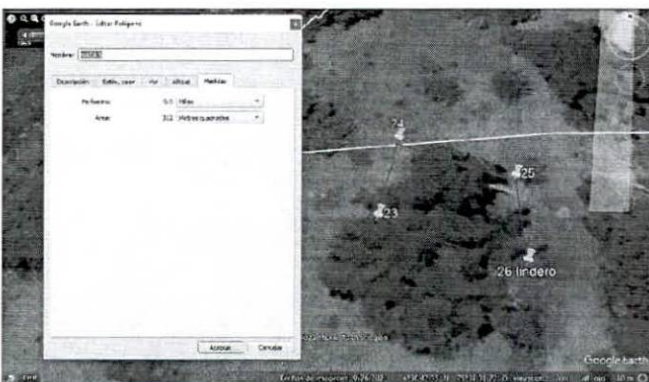
POR LA CUAL SE CONCEDE UNA AUTORIZACIÓN DE APROVECHAMIENTO FORESTAL TIPO I

MATA	ÁREA EFECTIVA (m2)	ÁREA MANEJO (m2)	ÁREA NEGATIVA (m2)	ÁREA TOTAL (m2)	ÁREA TOTAL (Ha)
1	524	0	0	524	0,0524
2	0	1.055	0	1.055	0,1055
3	94,4	0	0	94,4	0,00944
4	32,7	0	0	32,7	0,00327
5	312	0	0	312	0,0312
TOTAL	963	1.055	0	2.018,1	0,20181

6. Identificación de las especies presentes en el guadual y/o bambusal.

A la especie *Guadua angustifolia* Kunt se le considera una de la especies más dinámicas y especializadas de la Zona Andina Colombiana, en cuanto a su sostenibilidad, su oferta ambiental y su relación con otros seres vivos que conviven con ella. Se han registrado más de 1.000 especies de flora asociadas a los guaduales en Colombia.

Los guaduales son ecosistemas de bambú que se encuentran en la región andina de América del Sur, en países como Colombia, Ecuador y Perú. Además del bambú, existen varias especies arbóreas que se encuentran asociadas con los guaduales, aunque varían dependiendo de la ubicación y las condiciones ecológicas.

Los guaduales constituyen comunidades vegetales evolucionadas que se caracterizan por tener una composición florística variada donde la *guadua* es la especie dominante y permite la interrelación de flora, microflora, entomofauna, avifauna y fauna.

En el Estrato Herbáceo adaptado a las deficiencias de luz, las plantas más abundantes son los Helechos y las Aráceas que forman conjuntos densos dentro del guadual.

El Estrato Arbustivo que lo conforman árboles y arbustos de tallos erectos, de porte intermedio y con mediana exigencia de luz. Predominan allí las especies de las familias *Palmae*, *Lauraceas* y *Musaceas* (*Heliconias* o *Platanillas*).

En el Estrato Arbóreo, se presentan las siguientes especies:

Cedro (*Cedrela odorata*) (Giraldo-Cañas et al., 2012)
Chonta (*Bactris gasipaes*) (Valarezo & Luzuriaga, 2016)
Chilco (*Escallonia resinosa*) (Ullón et al., 2018)
Cachipay (*Polylepis* spp.) (Lema et al., 2018)
Guacimo (*Guazuma ulmifolia*) (Valarezo & Luzuriaga, 2016)
Laurel (*Cordia alliodora*) (Giraldo-Cañas et al., 2012)
Nogal (*Juglans neotropica*) (Giraldo-Cañas et al., 2012)
Balso (*Ochroma pyramidale*) (Valarezo & Luzuriaga, 2016)

7. Determinación de la cantidad de culmos en el área y su estado de madurez (renuevo, verde, madura, sobremadura y seca).

Tabla 3. Cuadro de distribución de guaduas, para cada parcela según el grado de madurez

MATA	PARCELA	RENUEVO	VICHE	MADURA	SOBRE MADURA	SECAS	MATAMBA	TOTAL
1	1	5	3	28	32	10	0	78
5	2	9	5	10	22	15	16	77
TOTAL	2	14	8	38	54	25	16	155
PROMEDIO X PARCELA		7,00	4,00	19,00	27,00	12,50	8,00	77,50
PROMEDIO X HA		700	400	1900	2700	1250	800	7750
ESTRUCTURA		9,03	5,16	24,52	34,84	16,13	10,32	100,00
COMPOSICIÓN		141	81	383	545	252	161	1564
ÁREA TOTAL DEL GUADUAL (M2)			2.018,1	INTENSIDAD DE MUESTREO			9,91%	
ÁREA EFECTIVA DEL GUADUAL (M2)			963	INTENSIDAD DE CORTA			35% y 20%	

RESOLUCIÓN N° 22 DEL 03 DE ENERO DE 2024

POR LA CUAL SE CONCEDE UNA AUTORIZACIÓN DE APROVECHAMIENTO FORESTAL TIPO I

8. Cuantificación del volumen total a obtener de cada una de las especies que se pretenden aprovechar.

Se toma en cuenta el artículo 13. Tabla de equivalencias, de la resolución 1740 de 2016 en el que se establece que 10 guaduas o bambúes equivalen a 1 m³, con esta información se procede a cuantificar el volumen total a aprovechar:

PIEZAS	EQUIVALENCIA/m ³
1 cepa de 4 metros	0,03
1 basa o esterilla de 4 metros	0,03
1 sobrebreda	0,02
1 varillón	0,02
1 guadua y/o bambú en pie	0,1
10 guaduas y/o bambúes en pie	1,0
1 lata de guadua y/o bambú de 2 m	0,0025
1 puntal de guadua y/o bambú de 2 m	0,004

Tabla 4. Volumen que oferta el gradual

MATA No.	AREA (m2)			GUADUAS A ENTRESACAR	VOLUMEN A APROVECHAR (m3)	INTENSIDAD DE CORTA
	TOTAL	EFFECTIVA	MANEJO			
1	524	524	0	84	8,4	35%
2	1.055	0	1.055	97	9,7	20%
3	94,4	94,4	0	15	1,5	35%
4	32,7	32,7	0	5	0,5	35%
5	312	312	0	50	5,0	35%
Total	2.018,1	963	1.055	252	25,2	

9. Duración, renovabilidad, intensidad del aprovechamiento

Se tiene proyectado que las actividades a desarrollarse en el gradual sean ejecutadas en un periodo de 90 días calendario, aplicando una intensidad de corta del 35% de las guaduas hechas en el área efectiva y del 20% de las guaduas hechas en el área de manejo, se calcula un total de 252 guaduas adultas que serán objeto de aprovechamiento forestal.

10. Cronograma de las actividades para la totalidad del aprovechamiento.

Tabla 5. Cronograma de actividades

ACTIVIDADES	MES 1				MES 2				MES 3			
	SEMANA				SEMANA				SEMANA			
	1	2	3	4	1	2	3	4	1	2	3	4
Socola eliminación de Bejucos	X	X	X	X								
Corte o apeado de tallos		X	X	X	X	X	X	X	X	X	X	X
Dimensiones de piezas					X	X	X	X	X	X	X	X
Picado y repicado de desperdicios					X	X	X	X	X	X	X	X
Extracción de piezas del Gradual					X	X	X	X	X	X	X	X
Arreglo de cortes									X	X	X	X

11. Sistemas, métodos y equipos a utilizar para el aprovechamiento del gradual y/o bambusal.

11.1. Sistema.

El sistema a aplicar en el predio **LOTE LA CRISTALINA** el de entresaca selectiva de la guadua madura y sobremadura, así mismo la extracción de la totalidad de los culmos enfermos, secos, quebrados, ladeados y caídos.

11.2. Métodos.

RESOLUCIÓN N° 22 DEL 03 DE ENERO DE 2024

POR LA CUAL SE CONCEDE UNA AUTORIZACIÓN DE APROVECHAMIENTO FORESTAL TIPO I

Socola. Consiste en eliminar la vegetación menor de tal manera que se facilite la operación de cosecha de los tallos y permita la entrada de luz al bosque aumentando la aparición de renuevos.

Desganche. En esta operación se trata de eliminar, con ayuda de un palín con cabo de 2 o 3 metros, las ramas laterales desde la base hasta los 3 metros, dejando un muñón de 5 centímetros en cada rama.

Extracción de Guadua Seca. Normalmente la guadua seca forma empalizadas que no permite el acceso al interior del guadual. Deben eliminarse en su totalidad (100 %).

Corte o apeo.



Figura 8. Corte o apeo de la Guadua. Fuente. La Salud en el Aprovechamiento de la Guadua, CVC, 2014.

Transporte interno. Implementando transporte con bestia, extracción al hombro o usando camionetas de carga, tractores, entre otros, los cuales movilizan los productos hasta el punto de acopio o el sitio de carga del camión.



Figura 9. Transporte interno. Fuente. La Silvicultura de la guadua en países latinoamericanos, FUNDAGUADUA, 2014.

Transporte externo. Se carga los productos no maderables en camiones de dos y tres ejes, los cuales movilizan la guadua hasta el sitio de disposición final.

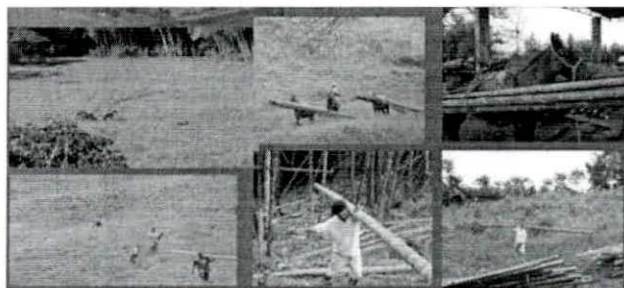

Figura 10. Transporte externo. Fuente. La silvicultura de la guadua en países latinoamericanos, FUNDAGUADUA, 2014.

11.3. Equipos.

RESOLUCIÓN N° 22 DEL 03 DE ENERO DE 2024

POR LA CUAL SE CONCEDE UNA AUTORIZACIÓN DE APROVECHAMIENTO FORESTAL TIPO I

Elementos de protección personal. Están diseñados para proteger al trabajador de peligro a su salud y seguridad personal, que no pueden ser eliminados del área de trabajo. Se debe realizar mantenimiento periódico, limpiar y desinfectar además de revisar su estado.



Figura 11. Elementos de protección personal. Fuente. La Salud en el Aprovechamiento de la Guadua, CVC, 2014.

Herramientas utilizadas en el proceso. Las herramientas mecanizadas como la motosierra, deben tener una revisión periódica y mantenimiento preventivo y correctivo por seguridad del trabajador. Las herramientas manuales se deben revisar y afilar periódicamente. Las herramientas se deben utilizar adecuadamente para cada tipo de operación.



Figura 12. Herramientas. Fuente. La Salud en el Aprovechamiento de la Guadua, CVC, 2014.

12. Descripción de los productos a obtener.



Figura 13. Partes de la Guadua. Fuente. MANEJO Y PROTECCIÓN DE GUADUALES: Conversatorio con actores interesados en su conocimiento y conservación, CVC, 2021.

RESOLUCIÓN N° 22 DEL 03 DE ENERO DE 2024

POR LA CUAL SE CONCEDE UNA AUTORIZACIÓN DE APROVECHAMIENTO FORESTAL TIPO I

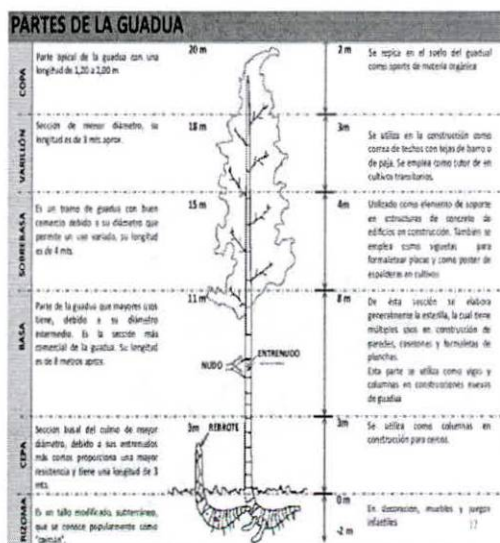

Figura 14. Productos comerciales de la Guadua. Fuente. MANEJO Y PROTECCIÓN DE GUADUALES: Conversatorio con actores interesados en su conocimiento y conservación, CVC, 2021.

13. Observaciones

- ✓ Se observan en las matas de guadua la necesidad de implementar prácticas de manejo silvicultural tales como la entresaca selectiva, la extracción de la totalidad de la guadua seca, enferma, ladeada, quebrada, así como, de realizar podas a las ramas basales, con el fin de mejorar y mantener la estructura del guadua para evitar volcamientos y afectaciones a la regeneración natural de los individuos de guadua.
- ✓ De acuerdo a la consulta realizada en el GEO-PORTAL del IGAC, el predio en el cual se pretende realizar el aprovechamiento forestal con fines comerciales del recurso Guadua, corresponde al predio **LOTE LA CRISTALINA** el cual cuenta con ficha catastral **N°631300001000000090100000000000** y matrícula inmobiliaria **N°282-23757** cuenta con un área total aproximada de **5 HECTAREAS CON 1.546 METROS CUADRADOS**, el cual presenta un estado del folio: **ACTIVO**.
- ✓ **LA MATA 1** cuenta con un área total y efectiva de **524 METROS CUADRADOS**, aptos para el **APROVECHAMIENTO FORESTAL CON FINES COMERCIALES**, realizando una entresaca de las guaduas adultas y la extracción total de las guaduas secas, quebradas, ladeadas, enfermas y matambas.
- ✓ **LA MATA 2** cuenta con un área total y de manejo de **1.055 METROS CUADRADOS**, la cual deberá ser sujeta de labores de manejo silvicultural, realizando la extracción total de las guaduas secas, quebradas, ladeadas, enfermas y matambas.
- ✓ **LA MATA 3** cuenta con un área total y efectiva de **94,4 METROS CUADRADOS**, aptos para el **APROVECHAMIENTO FORESTAL CON FINES COMERCIALES**, realizando una entresaca de las guaduas adultas y la extracción total de las guaduas secas, quebradas, ladeadas, enfermas y matambas.
- ✓ **LA MATA 4** cuenta con un área total y efectiva de **32,7 METROS CUADRADOS**, aptos para el **APROVECHAMIENTO FORESTAL CON FINES COMERCIALES**, realizando una entresaca de las guaduas adultas y la extracción total de las guaduas secas, quebradas, ladeadas, enfermas y matambas.
- ✓ **LA MATA 5** cuenta con un área total y efectiva de **312 METROS CUADRADOS**, aptos para el **APROVECHAMIENTO FORESTAL CON FINES COMERCIALES**, realizando una entresaca de las guaduas adultas y la extracción total de las guaduas secas, quebradas, ladeadas, enfermas y matambas.

14. Concepto técnico.

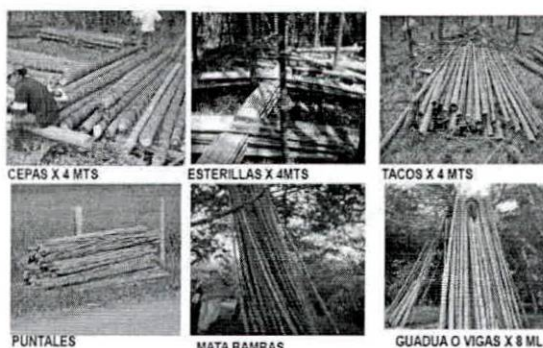
Se considera **VIABLE** desde el punto de vista técnico realizar el aprovechamiento de **252** guaduas hechas, por el sistema de **ENTRESACA SELECTIVA**, en un área total de **2.018,1 m² (0,20 HA)**, área de manejo de **1.055 m² (0,10 HA)** y área efectiva de **963 m² (0,10 HA)** distribuyendo la entresaca así:

RESOLUCIÓN N° 22 DEL 03 DE ENERO DE 2024

POR LA CUAL SE CONCEDE UNA AUTORIZACIÓN DE APROVECHAMIENTO FORESTAL TIPO I

Tabla 6. Volumen que oferta el guadual

MATA No.	AREA (m2)			GUADUAS A ENTRESACAR	VOLUMEN A APROVECHAR (m3)	INTENSIDAD DE CORTA
	TOTAL	EFFECTIVA	MANEJO			
1	524	524	0	84	8,4	35%
2	1.055	0	1.055	97	9,7	20%
3	94,4	94,4	0	15	1,5	35%
4	32,7	32,7	0	5	0,5	35%
5	312	312	0	50	5,0	35%
Total	2.018,1	963	1.055	252	25,2	

El aprovechamiento forestal de guadua tipo 1, **PARA USO COMERCIAL**, se deberá efectuar en un periodo de **90 DÍAS CALENDARIO**, así mismo, deberá cumplir con las siguientes obligaciones:

- Los copos, ramas y otras partes no aprovechables, se repicarán y esparcirán por el área, para facilitar su incorporación al suelo como materia orgánica; se debe hacer el repique de 50 centímetros de longitud.
- Mantener los cauces de las fuentes hídricas libres de residuos producto del aprovechamiento (RIO SANTODOMINGO Y SUS DRENAJES TRIBUTARIOS).
- La socola y entresaca se hará de manera uniforme para evitar claros en el guadual.
- Los cortes se realizarán a la altura del primer nudo inferior y a ras del mismo.
- Se eliminará en su totalidad la guadua seca y la que presenta problemas fitosanitarios y se retirará del área.
- Los cortes antiguos, se mejorarán dejándolos en el primero o segundo nudo y a ras del mismo.
- Las zonas de palizadas, claros y caminos de arriería, serán objeto de resiembra, de acuerdo al área afectada.

(...)

REGISTRO FOTOGRAFICO

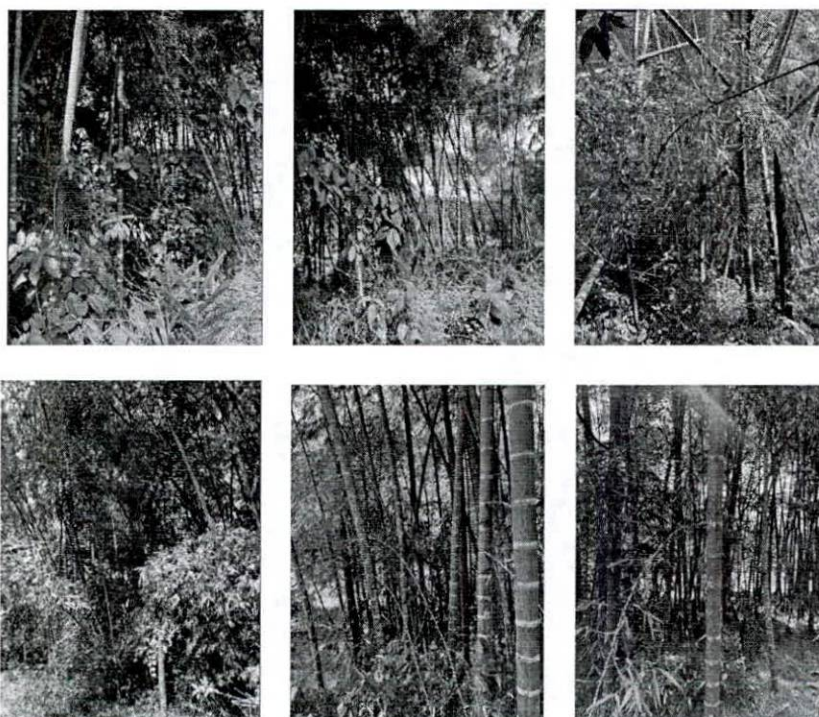

(...)"



RESOLUCIÓN N° 22 DEL 03 DE ENERO DE 2024

POR LA CUAL SE CONCEDE UNA AUTORIZACIÓN DE APROVECHAMIENTO FORESTAL TIPO I

FUNDAMENTOS LEGALES

Que el artículo 8° de la Constitución Política determina: "*Es obligación del Estado y de las personas proteger las riquezas culturales y naturales de la nación*".

Que los artículos 79 y 80 de la Constitución Política de Colombia, disponen que es deber del Estado proteger la diversidad e integridad del ambiente, conservar las áreas de especial importancia ecológica, planificar el manejo y aprovechamiento de los recursos naturales para garantizar su desarrollo sostenible, conservación, restauración o sustitución y prevenir y controlar los factores de deterioro ambiental.

Que el Decreto - Ley 2811 de 1974 por el cual se adoptó el Código Nacional de Recursos Naturales Renovables y de Protección al Medio Ambiente, establece en su artículo 1° que el ambiente es patrimonio común, y que el Estado y los particulares deben participar en su preservación y manejo, por ser de utilidad pública e interés social.

Que, así mismo, el Decreto - Ley 2811 de 1974, establece:

Artículo 201. *Para el manejo, uso, aprovechamiento y comercialización de la flora silvestre se ejercerán las siguientes funciones:*

- a). *Reglamentar y vigilar la comercialización y aprovechamiento de especies e individuos de la flora silvestre y de sus productos primarios, de propiedad pública o privada, y la introducción o trasplante al territorio nacional de individuos vegetales;*
- b). *Conservar y preservar la renovación natural de la flora silvestre;*
- c). *Realizar directamente el aprovechamiento del recurso, cuando razones de orden ecológico, económico o social lo justifiquen;*
- d). *Crear y administrar zonas para promover el desarrollo de especies.*

Igualmente, el mencionado Decreto Ley 2811 de 1974 define el aprovechamiento forestal como:

Artículo 211.- *Se entiende por aprovechamiento forestal la extracción de productos de un bosque.*

Que el Decreto 1076 de 2015 "*por el cual se expide el Decreto Único Reglamentario del Sector Ambiente y Desarrollo Sostenible*", estipula los principios generales que sirven de base para la aplicación e interpretación de la normativa ambiental, a partir del artículo 2.2.1.1.2.1. así como los usos y clases de aprovechamiento forestales que pueden llegar a ejecutarse en pro del mantenimiento y conservación del componente flora y los requisitos técnicos y jurídicos para la presentación de la solicitud.

Que conforme a lo dispuesto en el artículo 2.2.1.1.10.2, se facultó a las Corporaciones Autónomas Regionales, reglamentar lo relacionado con los aprovechamientos de especies y productos del bosque no maderables, como: guadua, cañabrava, bambú, entre otros, veamos:

Artículo 2.2.1.1.10.2. Reglamentación de las Corporaciones. *Cada Corporación reglamentará lo relacionado con los aprovechamientos de especies y productos del*



RESOLUCIÓN N° 22 DEL 03 DE ENERO DE 2024

POR LA CUAL SE CONCEDE UNA AUTORIZACIÓN DE APROVECHAMIENTO FORESTAL TIPO I

bosque no maderables, como: guadua, cañabrava, bambú, palmas, chiquichiqui, cortezas, látex, resinas, semillas, entre otros.

Que, no obstante lo anterior, el Ministerio de Ambiente y Desarrollo Sostenible emitió la **Resolución 1740 de 2016 "Por la cual se establecen lineamientos generales para el manejo, aprovechamiento y establecimiento de guaduales y bambusales y se dictan otras disposiciones"**, la cual, de acuerdo a su artículo 3ro, emitió los lineamientos generales para el manejo, aprovechamiento y establecimiento de guaduales y/o bambusales.

Que la **Resolución 1740 de 2016** definió, frente a los tipos de aprovechamientos forestales, lo siguiente:

Artículo 4o. Definiciones. *Para efectos de la aplicación de la presente resolución, se tendrán las siguientes definiciones:*

Aprovechamiento Tipo 1: *Es aquel aprovechamiento de guaduales y/o bambusales que se realiza en áreas iguales o menores a una (1) hectárea.*

Aprovechamiento Tipo 2: *Es aquel aprovechamiento de guaduales y/o bambusales que se realiza en áreas superiores a una (1) hectárea.*

(...)

Estudio para aprovechamiento Tipo 1: *Se presenta cuando pretenda llevarse a cabo aprovechamiento de guadual y/o bambusal natural Tipo 1. Este estudio es elaborado por la autoridad ambiental regional competente.*

Manejo silvicultural del guadual y/o bambusal: *Son aquellas actividades que se realizan a los guaduales y bambusales, tales como, socola o rocería (de carácter ligero o suave); desganche o poda; recuperación de claros en el bosque; extracción de guaduas y bambúes secos, partidos, enfermos e inclinados; manejo y distribución de residuos del aprovechamiento; marcación de renuevos; prevención y control de incendios forestales; fertilización; mantenimiento de caminos de extracción forestal y limpieza de cauces.*

Que, con respecto a la asistencia técnica la **Resolución 1740 de 2016** determinó:

Artículo 16. Asistencia técnica. *Durante la vigencia de los permisos o autorizaciones de aprovechamiento de guaduales y/o bambusales se deberá garantizar por parte de sus titulares la asistencia técnica forestal.*

CONSIDERACIONES JURIDICAS

Que la Subdirección de Regulación y Control Ambiental de la Corporación Autónoma Regional del Quindío, es competente para expedir el presente acto administrativo, conforme a la Resolución N° 2169 del 12 de diciembre de 2016, modificada por las Resoluciones N° 066 del 16 de enero y 081 del 18 de enero de 2017, Resolución 1035 de 2019 y 1861 de 2020, emanadas de la Dirección General de la **CORPORACIÓN AUTÓNOMA REGIONAL DEL QUINDÍO – CRQ**, las cuales consagran la función de expedir los permisos,





RESOLUCIÓN N° 22 DEL 03 DE ENERO DE 2024

POR LA CUAL SE CONCEDE UNA AUTORIZACIÓN DE APROVECHAMIENTO FORESTAL TIPO I

autorizaciones, concesiones y licencias ambientales conforme lo establece la Ley 99 de 1993 y demás normas concordantes.

Que, de acuerdo con la visita técnica realizada al predio **1) LOTE. LA CRISTALINA**, ubicado en la vereda **SANTO DOMINGO**, en el municipio de **CALARCÁ (QUINDÍO)**, identificado con el folio de Matrícula Inmobiliaria No. **282-23757** de la Oficina de Registro de Instrumentos Públicos de Calarcá y Ficha Catastral **631300001000000090100000000000** (según Certificado de Tradición); y la verificación realizada por el personal técnico en GEO PORTAL DEL IGAC, se verificó que las matas de guadua se encuentran dentro del predio objeto de la solicitud y que además el área donde se va a realizar el aprovechamiento forestal cumple con la normativa establecida.

Que en este sentido, se encuentran dadas las condiciones requeridas, según los documentos técnicos elaborados y lo observado en la visita técnica, de lo cual conceptuó que es **VIABLE** conceder la autorización solicitada, debido que cumple con los parámetros establecidos en el Decreto Ley 2811 de 1974, Decreto 1076 de 2015 (Decreto Único Reglamentario del Sector Ambiente y Desarrollo Sostenible), en concordancia con la Resolución 1740 de 2016 proferida por el Ministerio de Ambiente y Desarrollo Sostenible.

Que, para ello se estableció en el concepto técnico que el Aprovechamiento Forestal Tipo I del presente trámite consiste en la entresaca de **252** guaduas hechas, correspondiente al **35%** de intensidad de corta en área efectiva y del **20%** en área de manejo, dando como resultado un volumen total de **25.2 m³** en un área total de **2.018,1 m²**, área efectiva de **963 m²** y un área de manejo de **1.055 m²**, con fines **COMERCIALES** en un periodo de **90 DÍAS CALENDARIO**.

Que, de acuerdo con lo anterior esta Subdirección considera **VIABLE** autorizar el Aprovechamiento Forestal Tipo I, en virtud a que el mismo **CUMPLE** legal y técnicamente con los parámetros establecidos en el Decreto 1076 de 2015 (Decreto Único Reglamentario del Sector Ambiente y Desarrollo Sostenible) y la Resolución 1740 de 2016 del Ministerio de Ambiente y Desarrollo Sostenible.

Que, en mérito de lo expuesto, el **SUBDIRECTOR DE REGULACIÓN Y CONTROL AMBIENTAL DE LA CORPORACIÓN AUTÓNOMA REGIONAL DEL QUINDÍO – C.R.Q.**,

RESUELVE

ARTÍCULO PRIMERO: - CONCEDER Autorización de Aprovechamiento Forestal de Guadua **TIPO I** consistente en el aprovechamiento de un total **252** guaduas hechas por el sistema de entresaca selectiva, en un área total de **2.018,1 m²**, área efectiva de **963 m²** y un área de manejo de **1.055 m²**, con un volumen total de **87 m³**, a la señora **AMPARO CASTRO MARTINEZ** identificada con la cédula de ciudadanía No. 28.588.675 en calidad de **PROPIETARIA**, a través de **APODERADO ESPECIAL** el señor **EDGAR WILLIAM GARCIA** identificado con la cédula de ciudadanía No. 18.394.053, solicitó trámite de aprovechamiento forestal para realizar en el predio rural **1) LOTE. LA CRISTALINA**, ubicado en la vereda **SANTO DOMINGO**, en el municipio de **CALARCÁ (QUINDÍO)**, identificado con el folio de Matrícula Inmobiliaria No. **282-23757** de la Oficina de Registro

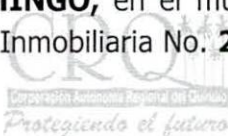

RESOLUCIÓN N° 22 DEL 03 DE ENERO DE 2024

POR LA CUAL SE CONCEDE UNA AUTORIZACIÓN DE APROVECHAMIENTO FORESTAL TIPO I

de Instrumentos Públicos de Calarcá y Ficha Catastral **63130000100000009010000000000** (según Certificado de Tradición), para lo cual presentó ante la **CORPORACIÓN AUTÓNOMA REGIONAL DEL QUINDÍO -CRQ**, el Formato Único Nacional de Solicitud de trámite de **Aprovechamiento Forestal de Guadua Tipo I**, radicado bajo el expediente administrativo No. **12201-23**, junto con los demás documentos correspondientes.

PARÁGRAFO 1: El término para el Aprovechamiento Forestal será de **NOVENTA (90) DIAS CALENDARIO**, contados a partir de la fecha de ejecutoria de la presente Resolución, para lo cual se deberá tener en cuenta las disposiciones contempladas en el artículo 87 de la Ley 1437 de 2011.

PARÁGRAFO 2: El corte y aprovechamiento será de **DOSCIENTOS CINCUENTA Y DOS (252)** guaduas hechas, por el sistema de entresaca selectiva, equivalentes a un volumen total a aprovechar de **25.2 m³**, correspondiente a un **35%** de intensidad de corta en área efectiva y del **20%** en área de manejo, del total de guaduas adultas de acuerdo a la oferta natural del rodal, distribuyendo la entresaca así (Ver croquis adjunto).

MATA No.	AREA (m2)			GUADUAS A ENTRESACAR	VOLUMEN A APROVECHAR (m3)	INTENSIDAD DE CORTA
	TOTAL	EFFECTIVA	MANEJO			
1	524	524	0	84	8,4	35%
2	1.055	0	1.055	97	9,7	20%
3	94,4	94,4	0	15	1,5	35%
4	32,7	32,7	0	5	0,5	35%
5	312	312	0	50	5,0	35%
Total	2.018,1	963	1.055	252	25,2	

El cual se localiza en las siguientes coordenadas geográficas:

Tabla 3. Listado de Coordenadas geográficas

MATA	PUNTOS DE LEVANTAMIENTO	COORDENADAS GEOGRAFICAS	
		LATITUD	LONGITUD
1	1	4°30'47.41"N	75°38'24.22"O
	2	4°30'47.06"N	75°38'24.52"O
	3	4°30'46.86"N	75°38'24.69"O
	4	4°30'47.65"N	75°38'24.26"O
	5	4°30'47.67"N	75°38'24.76"O
	6	4°30'47.43"N	75°38'24.98"O
	7	4°30'46.83"N	75°38'25.32"O
2	8	4°30'49.78"N	75°38'26.54"O
	9	4°30'48.99"N	75°38'26.79"O
	10	4°30'48.44"N	75°38'27.23"O
	11	4°30'48.27"N	75°38'27.68"O
	12	4°30'48.05"N	75°38'28.12"O
	13	4°30'47.80"N	75°38'28.24"O
	14	4°30'47.63"N	75°38'28.54"O
	15	4°30'47.28"N	75°38'29.33"O
3	16	4°30'45.02"N	75°38'30.99"O
	17	4°30'44.53"N	75°38'30.97"O
	18	4°30'44.43"N	75°38'31.00"O
	19	4°30'44.40"N	75°38'31.28"O
4	20	4°30'43.33"N	75°38'32.11"O
	21	4°30'42.99"N	75°38'31.96"O
	22	4°30'43.00"N	75°38'32.15"O
5	23	4°30'42.21"N	75°38'31.48"O



RESOLUCIÓN N° 22 DEL 03 DE ENERO DE 2024

POR LA CUAL SE CONCEDE UNA AUTORIZACIÓN DE APROVECHAMIENTO FORESTAL TIPO I

	24	4°30'42.67"N	75°38'31.35"O
	25	4°30'42.44"N	75°38'30.75"O
	26	4°30'41.97"N	75°38'30.76"O

PARÁGRAFO 3: DESTINO DE LOS PRODUCTOS: Los productos a obtener se destinarán para **COMERCIO**.

ARTÍCULO SEGUNDO: - OBLIGACIONES: El autorizado deberá cumplir con las siguientes obligaciones:

- Los copos, ramas y otras partes no aprovechables, se repicarán y esparcirán por el área, para facilitar su incorporación al suelo como materia orgánica; se debe hacer el repique de 50 centímetros de longitud.
- Mantener los cauces de las fuentes hídricas libres de residuos producto del aprovechamiento (RIO SANTODOMINGO Y SUS DRENAJES TRIBUTARIOS).
- La socola y entresaca se hará de manera uniforme para evitar claros en el gradual.
- Los cortes se realizarán a la altura del primer nudo inferior y a ras del mismo.
- Se eliminará en su totalidad la guadua seca y la que presenta problemas fitosanitarios y se retirará del área.
- Los cortes antiguos, se mejorarán dejándolos en el primero o segundo nudo y a ras del mismo.
- Las zonas de palizadas, claros y caminos de arriería, serán objeto de resiembra, de acuerdo al área afectada.

Además de las anteriores, no podrá obviar las siguientes:

- Las labores silviculturales se deberán realizar dando estricto cumplimiento a la intensidad de corta autorizada aprovechando únicamente el volumen autorizado, los cuales deben provenir solo de guadas MADURAS Y SOBREMADURAS, es decir, NO cortar y/o aprovechar guadua viche ni renuevos.
- Los cortes antiguos, se mejorarán dejándolos en el primero o segundo nudo y a ras del mismo.
- Evitar que se formen palizadas y represamientos en las fuentes de agua.
- Las zonas de palizadas, claros y caminos de arriería, serán objeto de resiembra, de acuerdo al área afectada.
- La presente autorización no permite el cambio de uso del suelo en el área a intervenir con el manejo silvicultural.
- El autorizado se compromete a evitar daños a la fauna presente en el sector que se va a intervenir para lo cual deberá identificar la fauna y los nidos que llegare a encontrarse en el mismo y dar aviso a la Subdirección de Regulación y Control Ambiental, programa fauna, en caso de ser necesaria su reubicación, para identificar las técnicas adecuadas para su manejo, protección y traslado.

ARTÍCULO TERCERO: La presente autorización no será objeto de ampliación en el volumen que es otorgado mediante la presente, únicamente en los casos especiales que, de acuerdo al criterio de los funcionarios de la **CORPORACIÓN AUTÓNOMA REGIONAL DEL QUINDÍO**, deba autorizarse, previa radicación de la solicitud y evaluación del caso.

ARTÍCULO CUARTO: El autorizado deberá proveerse de los salvoconductos necesarios, para la movilización de los productos forestales provenientes de la intervención autorizada, los cuales serán expedidos en esta Entidad de lunes a viernes, en horario de 8:00 a.m. a 12:00 m.



RESOLUCIÓN N° 22 DEL 03 DE ENERO DE 2024

POR LA CUAL SE CONCEDE UNA AUTORIZACIÓN DE APROVECHAMIENTO FORESTAL TIPO I

El interesado en el salvoconducto, deberá consignar el valor del mismo a través de transferencia bancaria y diligenciar el salvoconducto en línea.

Es importante dejar claridad que para efectos de agilizar el proceso de salvoconducto, deberá realizar el registro de la presente Resolución en la Plataforma VITAL (Ventanilla Integral de Trámites Ambientales en línea), toda vez que constituye un requisito previo a la ejecución del Aprovechamiento Forestal otorgado, en aras de contribuir con la interacción entre el ciudadano y las autoridades ambientales, a través del uso de tecnologías de información y comunicaciones (TIC) bajo los principios de eficiencia, transparencia y eficacia de la gestión pública, buscando ser un sistema único centralizado de cobertura nacional a través del cual se direccionen y unifiquen los trámites administrativos de carácter ambiental y la información de todos los actores que participan de una u otra forma en los mismos, lo cual permitirá mejorar la eficiencia y eficacia de la capacidad institucional en aras del cumplimiento de los fines esenciales de Estado.

ARTÍCULO QUINTO: El incumplimiento de las obligaciones y disposiciones aquí señaladas, podrá dar lugar a la aplicación de las sanciones establecidas en la Ley 99 de 1993, Ley 1333 de 2009 y demás normas concordantes.

PARÁGRAFO 1: Para el efecto un funcionario de la Entidad, efectuará visita al sitio de intervención, con el fin de constatar el fiel cumplimiento a las normas aquí establecidas.

PARÁGRAFO 2: Copia de la presente Resolución, deberá permanecer en el sitio de la intervención.

ARTÍCULO SEXTO: Contra la presente Resolución, sólo procede el recurso de reposición, el cual deberá interponerse por escrito en la diligencia de notificación personal, o dentro de los diez (10) días siguientes a ella, o a la notificación por aviso, o al vencimiento del término de publicación según el caso, según lo consagrado en el artículo 76 del Código de Procedimiento Administrativo y de lo Contencioso Administrativo, Ley 1437 de 2011.

ARTÍCULO SÉPTIMO: De requerirse prórroga en tiempo deberá solicitarse antes del vencimiento del presente acto administrativo, a través de Formato Único Nacional de Aprovechamiento Forestal y Manejo Sostenible de Flora Silvestre y los productos Forestales No Maderables y realizar su respectivo pago.

PARÁGRAFO 1: De solicitarse modificaciones deberá ser debidamente sustentada y esta estará sujeta a la revisión y verificación en campo.

ARTÍCULO OCTAVO: NOTIFICACIÓN- De acuerdo con la autorización para notificación electrónica otorgada a la entidad en el Formato Único Nacional de Solicitud de Aprovechamiento Forestal y Manejo Sostenible de la Flora Silvestre y los Productos Forestales No maderables por parte del señor **EDGAR WILLIAM GARCIA** en calidad de **APODERADO ESPECIAL**, se procede a notificar el presente acto administrativo al correo edgarwgarcia@gmail.com en los términos del artículo 56 de la Ley 1437 de 2011.

ARTÍCULO NOVENO: Publíquese el presente acto administrativo, a costas del interesado en el boletín ambiental de la **CRQ**, de conformidad con lo establecido en el artículo 71 de la Ley 99 de 1993.



RESOLUCIÓN N° 22 DEL 03 DE ENERO DE 2024

POR LA CUAL SE CONCEDE UNA AUTORIZACIÓN DE APROVECHAMIENTO FORESTAL TIPO I

ARTÍCULO DÉCIMO: La presente Resolución rige a partir de la fecha de ejecutoria de conformidad con el artículo 87 de la Ley 1437 del 2011 "Código de Procedimiento Administrativo y de lo Contencioso Administrativo".

ARTÍCULO DÉCIMO PRIMERO: Remitir copia del presente Acto Administrativo expedido Por la Subdirección de Regulación y Control Ambiental de la Corporación Autónoma Regional del Quindío a la Alcaldía Municipal de **CALARCÁ** Quindío, de conformidad con lo contemplado en el artículo 2.2.1.1.7.11, del Decreto 1076 del 2015 para que los mismos sean exhibidos en un lugar visible.

NOTIFÍQUESE, PUBLÍQUESE Y CÚMPLASE.

CARLOS ARIEL TRUKE OSPINA
Subdirector de Regulación y Control Ambiental
Corporación Autónoma Regional del Quindío – CRQ

Elaboró: Mónica Milena Mateus Lee – Profesional Especializada Grado 12 *mateus*