

**RESOLUCIÓN N° 957 DEL 20 DE MAYO DE 2025**  
**POR LA CUAL SE CONCEDE UNA AUTORIZACIÓN DE APROVECHAMIENTO**  
**FORESTAL TIPO 2**

**LA SUBDIRECCIÓN DE REGULACIÓN Y CONTROL AMBIENTAL DE LA CORPORACIÓN AUTÓNOMA REGIONAL DEL QUINDÍO**, en uso de sus atribuciones legales contenidas en la Ley General Ambiental de Colombia, el Código de Procedimiento Administrativo y de lo Contencioso Administrativo y la Resolución 2169 del 12 de diciembre de 2016, modificada por la Resolución 066 del 16 de enero de 2017, modificada por la Resolución 081 del 18 de enero de 2017, Resolución 1035 del 03 de mayo de 2019, y está última fue modificada por la Resolución 1861 del 14 de septiembre de 2020, emanadas de la Dirección General de la Corporación Autónoma Regional del Quindío y

**CONSIDERANDO**

**ANTECEDENTES**

Que el día siete (07) de febrero del año dos mil veinticinco (2025), la sociedad **SONIA OSPINA MURIEL Y COMPAÑÍA S.A.S** identificada con Nit No. 801.001.879-7 en calidad de **PROPIETARIA**, actuando a través de su **REPRESENTANTE LEGAL**, la señora **SONIA OSPINA MURIEL** identificada con cédula de ciudadanía No. 24.470.263, quien por sus facultades, constituyó **APODERADO ESPECIAL**, el señor **UVER DE JESUS FLOREZ ESCUDERO** identificado con cédula de ciudadanía No. 94.283.143, quien solicitó trámite de aprovechamiento forestal para el predio rural denominado **1) SANTA SOFIA HOY VILLA SONIA** ubicado en la vereda **EL DIAMANTE**, del municipio de **LA TEBAIDA (QUINDÍO)**, identificado con la matrícula inmobiliaria **No. 280-1170** de la Oficina de Registro de Instrumentos Públicos de Armenia (Quindío) y ficha catastral **63401000100030078000** (según Certificado de Tradición), para lo cual presentaron a la **CORPORACIÓN AUTÓNOMA REGIONAL DEL QUINDÍO -CRQ**, el Formato Único Nacional de solicitud de trámite de **Aprovechamiento Forestal de Guadua Tipo 2**, radicado bajo el expediente administrativo No. **1440-25**.

Se deja constancia que, una vez revisado el certificado de existencia y Representación Legal, en el acápite de Reformas Especiales, se verifica el cambio de la sociedad **SONIA OSPINA MURIEL Y COMPAÑÍA S. EN C.** a **SONIA OSPINA MURIEL S.A.S.**

Que, el día 17 de febrero de 2025 la Subdirección de Regulación y Control Ambiental de la CRQ, profirió el **AUTO DE INICIO SRCA-AIF-045-17-02-2025** mediante el cual se dio inicio al procedimiento administrativo tendiente a obtener la autorización de aprovechamiento forestal, el cual fue notificado por correo electrónico el día 20 de febrero de 2025 por medio del oficio No. **2071**, al señor **UVER DE JESUS FLOREZ ESCUDERO** en su calidad de **APODERADO ESPECIAL**, así mismo el acto administrativo fue enviado a la alcaldía municipal de **TEBAIDA, QUINDIO** para efectos del cumplimiento del artículo 2.2.1.1.7.11, del Decreto 1076 del 2015 para que sea exhibido en un lugar visible.

**ASPECTOS TÉCNICOS**



**RESOLUCIÓN N° 957 DEL 20 DE MAYO DE 2025**

**POR LA CUAL SE CONCEDE UNA AUTORIZACIÓN DE APROVECHAMIENTO  
FORESTAL TIPO 2**

Que una vez revisado el Estudio Técnico para Aprovechamiento Tipo 2 aportado por el solicitante, el personal técnico adscrito a esta Corporación emitió informe de fecha 01 de abril de 2025, donde se establece que el mismo se ajustó técnicamente con lo establecido en la Resolución No. 1740 del 2016.

Que, una vez agotada la etapa de verificación jurídica y técnica de la documentación aportada por el solicitante, el Subdirector de Regulación y Control Ambiental, dispuso la práctica de una visita técnica al predio y al gradual objeto de la solicitud.

El día 11 de abril de 2025, personal técnico adscrito a la Subdirección de Regulación y Control Ambiental, practicó la visita la cual quedó registrada mediante Formato de Acta de Visita (FO-D-GC-09), producto de la cual se rindió el respectivo **INFORME DE VISITA DE VERIFICACIÓN DE APROVECHAMIENTO DE GUADUA TIPO 2 SRCA-OF-345 DEL 09/05/2025** el cual hace parte integral del presente acto administrativo, en el que se consignan los detalles de la visita para lo cual, el profesional se desplazó a los predios rurales objeto de la intervención pretendida, mencionados en la primera parte de este documento, en el que identifica lo siguiente, lo cual me permito transcribir:

"(...)

**INFORME DE VISITA DE VERIFICACIÓN ESTUDIO TÉCNICO PARA  
APROVECHAMIENTO DE GUADUA TIPO 2**

**SRCA-OF-345 DEL 09/05/2025**

FECHA DE VISITA: 11/04/2025

EXPEDIENTE O SOLICITUD: 1440 DE 07/02/2025

**PREDIO** SANTA SOFIA HOY VILLA SONIA  
**VEREDA** EL DIAMANTE  
**MUNICIPIO** LA TEBAIDA  
**PROPIETARIO** SONIA OSPINA MURIEL Y CIA SENC  
**APROVECHADOR** UVER DE JESUS FLOREZ ESCUDERO  
**TIPO DE ESTUDIO** ESTÚDIO PARA APROVECHAMIENTO DE GUADUA TIPO 2  
**ELABORADO POR** ROMÁN ADOLFO ARANGO  
**PROFESIÓN** INGENIERO FORESTAL

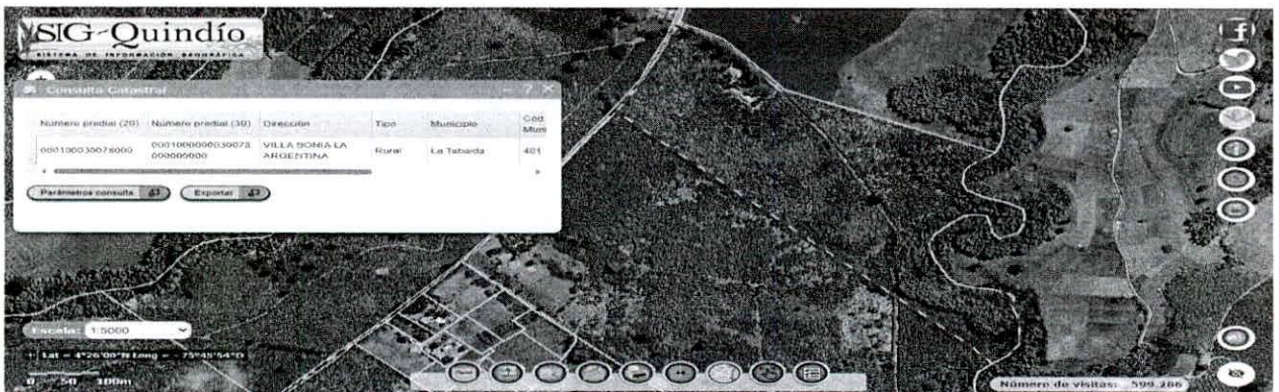

**Imagen N° 1 CONSULTA SIG-QUINDÍO PREDIO SANTA SOFIA HOY VILLA SONIA,  
VEREDA EL DIAMANTE EN EL MUNICIPIO DE LA TEBAIDA. Marzo 2025**



**RESOLUCIÓN N° 957 DEL 20 DE MAYO DE 2025**

**POR LA CUAL SE CONCEDE UNA AUTORIZACIÓN DE APROVECHAMIENTO**

**FORESTAL TIPO 2**

**INVENTARIO FORESTAL**

**DISEÑO DE INVENTARIO: MÁS:   X   MAC    MAE**

**No. DE ESTRATOS:   1   No. DE PARCELAS O SITIOS:   10**

**FAJA O ESTRATOS SELECCIONADOS PARA REVISIÓN:   1**

**PARCELAS REVISADAS:   3**

**INTENSIDAD DE MUESTREO:   4,4%**

**ERROR DE MUESTREO:   13.82%**

**INTENSIDAD DE CORTA SOLICITADO:   35   % **INTENSIDAD DE CORTA AUTORIZADO:   35%****

**VOLUMEN SOLICITADO:   305,51 m³**

**VOLUMEN OTORGADO:**

**FECHA DE REVISIÓN:   01 DE ABRIL 2025**

**VIABILIDAD DE LA INTERVENCIÓN:   VIABLE**

**CUMPLIMIENTO DE LA NORMATIVIDAD:   CUMPLE (X) NO CUMPLE (X)**

**OBSERVACION:**

*En la visita técnica se realizó recorrido por el área del gradual evidenciando dos (2) lotes de guadua, se procedió a verificar los puntos de levantamiento topográfico los cuales concuerdan con las coordenadas geográficas y los planos aportados en el estudio, de igual manera se realizó la verificación del inventario forestal de 3 parcelas, observando que coinciden con las planillas de campo adjuntas al estudio; se tomaron coordenadas geográficas y registro fotográfico, como se puede observar a continuación:*

**Tabla 1 Verificación del Inventario Forestal**

| LOTE | PARCELA | No. DE INDIVIDUOS REPORTADOS EN EL ESTUDIO TÉCNICO |       |        |              |      |         | No. DE INDIVIDUOS EN VISITA DE VERIFICACIÓN |       |        |              |      |         | COORDENADAS GEOGRAFICAS |                  |
|------|---------|--|-------|--------|--------------|------|---------|---|-------|--------|--------------|------|---------|-------------------------|------------------|
|      |         | RENUOVO  | VICHE | MADURA | SOBRE MADURA | SECA | MATAMBA | RENUOVO                                     | VICHE | MADURA | SOBRE MADURA | SECA | MATAMBA | LATITUD                 | LONGITUD         |
| 2    | 10      | 5  | 12    | 15     | 40           | 2    | 0       | 5   | 12    | 15     | 40           | 2    | 0       | 4° 25' 54,186"          | -75° 45' 43,38"  |
| 2    | 6       | 3  | 10    | 27     | 15           | 8    | 12      | 3   | 10    | 27     | 15           | 8    | 12      | 4° 25' 58,452"          | -75° 45' 44,232" |
| 1    | 7       | 5  | 13    | 29     | 15           | 7    | 0       | 5   | 13    | 29     | 15           | 7    | 0       | 4° 26' 3,615"           | -75° 45' 43,848" |

**Tabla 2 Verificación de los Puntos del Levantamiento Topográfico**

| PUNTOS LEVANTAMIENTO | DATOS REGISTRADOS EN ESTUDIO TÉCNICO |                   | DATOS OBTENIDOS EN LA VISITA |                   | OBSERVACIONES   |
|----------------------|--------------------------------------|-------------------|------------------------------|-------------------|---|
|                      | COORDENADAS GEOGRAFICAS              |                   | COORDENADAS GRAFICAS         |                   |   |
|                      | LATITUD                              | LONGITUD          | LATITUD                      | LONGITUD          |   |
| 14                   | 4° 25' 54,340" N                     | 75° 45' 44,165" W | 4° 25' 54,340" N             | 75° 45' 44,165" W | Los puntos evidenciados en campo concuerdan con los que fueron presentados en el informe técnico. |
| 29                   | 4° 25' 59,704" N                     | 75° 45' 43,538" W | 4° 25' 59,704" N             | 75° 45' 43,538" W |   |
| 31                   | 4° 26' 2,976" N                      | 75° 45' 43,481" W | 4° 26' 2,976" N              | 75° 45' 43,481" W |   |
| 42                   | 4° 26' 4,186" N                      | 75° 45' 42,985" W | 4° 26' 4,186" N              | 75° 45' 42,985" W |   |
| 43                   | 4° 25' 55,259" N                     | 75° 45' 42,978" W | 4° 25' 55,259" N             | 75° 45' 42,978" W |   |



**RESOLUCIÓN N° 957 DEL 20 DE MAYO DE 2025**  
**POR LA CUAL SE CONCEDE UNA AUTORIZACIÓN DE APROVECHAMIENTO**  
**FORESTAL TIPO 2**



*Se encontraron los puntos del levantamiento planimétrico del Guadual, de acuerdo como se ubican en la cartografía aportada en el Estudio Técnico para Aprovechamiento tipo 2. (Fotografía 1 y Fotografía 2).*



**Fotografía 1.** Verificación de puntos de levantamiento planimétrico en el guadual

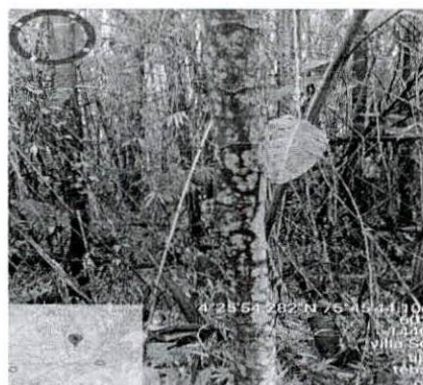

**Fotografía 2.** Verificación de puntos de levantamiento planimétrico en el guadual.

*Se verificó la ubicación e inventario forestal de las parcelas 10, 7 y 6 del estrato 1, encontrando que se encuentran ubicadas según lo indicado en el plano cartográfico, y que el inventario forestal coincide con las planillas de campo aportadas con el documento del Estudio Técnico. (Fotografía 3 y 4)*

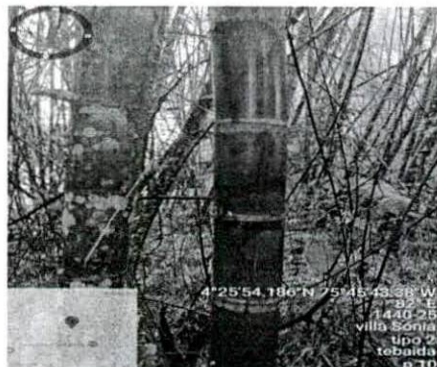

**Fotografía 3.** Verificación de la ubicación de las parcelas del estrato 2 y el inventario forestal.



**Fotografía 4.** Verificación de la ubicación de las parcelas del estrato 1 y el inventario forestal.



**RESOLUCIÓN N° 957 DEL 20 DE MAYO DE 2025**  
**POR LA CUAL SE CONCEDE UNA AUTORIZACIÓN DE APROVECHAMIENTO**  
**FORESTAL TIPO 2**



**Fotografía 5.** Densidad del guadua

**OBSERVACIONES**

*En la visita técnica del día 11/04/2025, se efectuó la revisión del inventario forestal DEL ESTUDIO TÉCNICO PARA EL APROVECHAMIENTO FORESTAL DE GUADUA TIPO 2 DEL PREDIO SANTA SOFIA HOY VILLA SONIA, ejecutando conteo de culmos en todos sus estados de madurez, registro fotográfico y recorrido general observando diferentes características del área del guadua, se obtuvo la densidad del guadua y los datos para la determinación de la viabilidad; de igual manera se evidenciaron los linderos del predio para efectos del área efectiva del guadua.*

*De acuerdo con la consulta realizada en el GEO-PORTAL de SIGQUINDIO, el predio en el cual se pretende realizar el aprovechamiento forestal con fines comerciales del recurso Guadua, corresponde al predio SANTA SOFIA HOY VILLA SONIA, el cual cuenta con ficha catastral 3401000100000003007800000000 matricula inmobiliaria N°280-1170 el cual presenta un estado del folio: ACTIVO.*

*En la visita técnica se evidenció el área del guadua evidenciando dos (2) lotes de guadua, en se procedió a verificar los puntos de levantamiento topográfico los cuales concuerdan con las coordenadas y los planos aportados en el estudio, de igual manera se realizó la verificación del inventario forestal de 3 parcelas del estrato 1, observando que coinciden con las planillas de campo adjuntas al estudio; se tomaron coordenadas geográficas y registro fotográfico.*

*El aprovechamiento forestal de guadua tipo II solicitado se ajusta a la normatividad ambiental vigente, la Resolución No.1740 del 2016; una vez revisado los documentos técnicos se encuentra que coincide con las circunstancias observadas y verificadas en campo durante la visita técnica.*

**RECOMENDACIONES**

*Se observan en el guadua la necesidad de implementar prácticas de manejo silvicultural tales como la entresaca selectiva, la extracción de la totalidad de la guadua seca la cual equivale al 8.00 %, enferma, ladeada, quebrada, así como, de realizar podas a las ramas basales, con el fin de mejorar y mantener la estructura del guadua para evitar volcamientos y afectaciones a la regeneración natural de los individuos de guadua.*

*El guadua está conformado por 2 LOTES CON 1 ESTRATO, cuenta con área total de 24084 m<sup>2</sup> (2,40 ha), y efectiva de 22810 m<sup>2</sup> (2,28 ha), APTOS PARA EL APROVECHAMIENTO FORESTAL CON FINES COMERCIALES, realizando una entresaca de las guaduas adultas y la extracción total de las guaduas secas, quebradas, ladeadas, enfermas y matambas. Con un porcentaje*



**RESOLUCIÓN N° 957 DEL 20 DE MAYO DE 2025**

**POR LA CUAL SE CONCEDE UNA AUTORIZACIÓN DE APROVECHAMIENTO  
FORESTAL TIPO 2**

de 6,00% de culmos Renuevos, 17,6% verdes, 29,7% maduros, 33,8% sobre maduros, 8,0% secas y 4,9% matambas; para un total del 100%.

Se sugiere llevar a cabo una limpieza exhaustiva de las fuentes hídricas vinculadas al área del rodal de guadua, específicamente las quebradas Cristales, asegurándose de no dejar residuos provenientes del aprovechamiento del guadua ni de ninguna otra actividad.

Según lo señalado en el estudio, será necesario aplicar las buenas prácticas silviculturales, considerando la planificación del aprovechamiento y el orden de extracción de los lotes de guadua, comenzando por el lote 1 y continuando en secuencia numérica. Además, se deberán definir los puntos de acopio y los caminos destinados para la extracción.

Es fundamental respetar la intensidad de cosecha, evitando el sobre aprovechamiento. Además, se deberá garantizar la protección de las demás especies arbóreas presentes en el área del guadua, así como la fauna que habita o transita por el lugar.

**NOMBRE Y FIRMA DEL TECNICO RESPONSABLE**

**JULIETH VANESSA MARTINEZ RIVEROS**

C.C. N° 1110570930

T.P. N° 161226-0637635

CPS N°194-2025

**Aprobó:** Carlos Arturo Arteaga Apraez – Profesional Especializado Grado 16.

**CONCEPTO TÉCNICO – SRCA-OF-345 DEL 09/05/2025**

EXPEDIENTE O SOLICITUD: 1440 DE 07/02/2025

De acuerdo con la visita del día 11/04/2025, en donde se realizó la revisión del inventario realizando conteo de culmos en todos sus estados de madurez, registro fotográfico y recorrido general observando diferentes características del área del guadua, se obtuvo la densidad del guadua y los datos para la determinación de la viabilidad; de igual manera se evidenciaron los linderos del predio para efectos del área efectiva del guadua.

**SE CONSIDERA TÉCNICAMENTE VIABLE AUTORIZAR**

El aprovechamiento de **3609** guaduas hechas por el sistema de entresaca selectiva, en un área total de **24084 m<sup>2</sup> (2,40 ha)**, y efectiva de **22810 m<sup>2</sup> (2,28 ha)**, para un volumen total de **305,51 m<sup>3</sup>**.

| TIPO DE ÁREA     | ÁREA HA       | INTENSIDAD DE COSECHA % | GUADUAS A EXTRAER | VOLUMEN APARENTE | VOLUMEN TOTAL M3 |
|------------------|---------------|-------------------------|-------------------|------------------|------------------|
| EFFECTIVA        | 22.810        | 35                      | 2969,86           | 0,1              | 296,99           |
| NEGATIVA         | 1.274         |                         | 0                 |                  | 0                |
| MATAMBAS         |               | 100%                    | 615,87            | 0,01             | 6,16             |
| PENDIENTE FUERTE |               |                         | 23,7              | 0,1              |                  |
| <b>TOTAL</b>     | <b>24.084</b> |                         | <b>3609</b>       |                  | <b>305,51</b>    |



## RESOLUCIÓN N° 957 DEL 20 DE MAYO DE 2025

### POR LA CUAL SE CONCEDE UNA AUTORIZACIÓN DE APROVECHAMIENTO

#### FORESTAL TIPO 2

#### **OBLIGACIONES:**

- ✓ *Los copos, ramas y otras partes no aprovechables, se repicarán y esparcirán por el área, para facilitar su incorporación al suelo como materia orgánica; se debe hacer el repique de 50 centímetros de longitud.*
- ✓ *Mantener los cauces de las fuentes hídricas libres de residuos producto del aprovechamiento.*
- ✓ *La socla y entresaca se hará de manera uniforme para evitar claros en el guadua.*
- ✓ *Los cortes se realizarán a la altura del primer nudo inferior y a ras de este.*
- ✓ *Se eliminará en su totalidad la guadua seca y la que presenta problemas fitosanitarios y se retirará del área.*
- ✓ *Los cortes antiguos, se mejorarán dejándolos en el primero o segundo nudo y a ras de este.*
- ✓ *Las zonas de palizadas, claros y caminos de arriería, serán objeto de resiembra, de acuerdo al área afectada.*

**VOLUMEN PARA APROVECHAR:** 305,51 m<sup>3</sup> EQUIVALENTES A: 3609 GUADUAS del Área Efectiva, incluyendo el 100% de las Matambas.

**INTENSIDAD DE CORTA AUTORIZADO:** 35% para el área efectiva.

**DESTINO DE LOS PRODUCTOS:** Comercial

**PLAZO DE LA INTERVENCIÓN:** 180 días calendario (6 meses).

**NOMBRE Y FIRMA DEL TÉCNICO:**

---

**NOMBRE Y FIRMA DEL TECNICO RESPONSABLE**

**JULIETH VANESSA MARTINEZ RIVEROS**

C.C. N° 1110570930

T.P. N° 161226-0637635

CPS N°194-2025

**Aprobó:** Carlos Arturo Arteaga Apraez – Profesional Especializado Grado 16.

(...)"

#### **FUNDAMENTOS LEGALES**

Que el artículo 8º de la Constitución Política determina: "*Es obligación del Estado y de las personas proteger las riquezas culturales y naturales de la nación*".

Que los artículos 79 y 80 de la Constitución Política de Colombia, disponen que es deber del Estado proteger la diversidad e integridad del ambiente, conservar las áreas de especial importancia ecológica, planificar el manejo y aprovechamiento de los recursos naturales para garantizar su desarrollo sostenible, conservación, restauración o sustitución y prevenir y controlar los factores de deterioro ambiental.



## RESOLUCIÓN N° 957 DEL 20 DE MAYO DE 2025

### POR LA CUAL SE CONCEDE UNA AUTORIZACIÓN DE APROVECHAMIENTO FORESTAL TIPO 2

Que el Decreto - Ley 2811 de 1974 por el cual se adoptó el Código Nacional de Recursos Naturales Renovables y de Protección al Medio Ambiente, establece en su artículo 1° que el ambiente es patrimonio común, y que el Estado y los particulares deben participar en su preservación y manejo, por ser de utilidad pública e interés social.

Que, así mismo, el Decreto - Ley 2811 de 1974, establece:

**Artículo 201.** *Para el manejo, uso, aprovechamiento y comercialización de la flora silvestre se ejercerán las siguientes funciones:*

- a) *Reglamentar y vigilar la comercialización y aprovechamiento de especies e individuos de la flora silvestre y de sus productos primarios, de propiedad pública o privada, y la introducción o trasplante al territorio nacional de individuos vegetales;*
- b) *Conservar y preservar la renovación natural de la flora silvestre;*
- c) *Realizar directamente el aprovechamiento del recurso, cuando razones de orden ecológico, económico o social lo justifiquen;*
- d) *Crear y administrar zonas para promover el desarrollo de especies.*

Igualmente, el mencionado Decreto Ley 2811 de 1974 define el aprovechamiento forestal como:

**Artículo 211.-** *Se entiende por aprovechamiento forestal la extracción de productos de un bosque.*

Que el Decreto 1076 de 2015 "por el cual se expide el Decreto Único Reglamentario del Sector Ambiente y Desarrollo Sostenible", estipula los principios generales que sirven de base para la aplicación e interpretación de la normativa ambiental, a partir del artículo 2.2.1.1.2.1. así como los usos y clases de aprovechamiento forestales que pueden llegar a ejecutarse en pro del mantenimiento y conservación del componente flora y los requisitos técnicos y jurídicos para la presentación de la solicitud.

Que conforme a lo dispuesto en el artículo 2.2.1.1.10.2, se facultó a las Corporaciones Autónomas Regionales, reglamentar lo relacionado con los aprovechamientos de especies y productos del bosque no maderables, como: guadua, cañabrava, bambú, entre otros, veamos:

**Artículo 2.2.1.1.10.2. Reglamentación de las Corporaciones.** *Cada Corporación reglamentará lo relacionado con los aprovechamientos de especies y productos del bosque no maderables, como: guadua, cañabrava, bambú, palmas, chiquichiqui, cortezas, látex, resinas, semillas, entre otros.*

Que, no obstante lo anterior, el Ministerio de Ambiente y Desarrollo Sostenible emitió la **Resolución 1740 de 2016 "Por la cual se establecen lineamientos generales para el manejo, aprovechamiento y establecimiento de guaduales y bambusales y se dictan otras disposiciones"**, la cual, de acuerdo a su artículo 3ro, emitió los lineamientos generales para el manejo, aprovechamiento y establecimiento de guaduales y/o bambusales.



## RESOLUCIÓN N° 957 DEL 20 DE MAYO DE 2025

### POR LA CUAL SE CONCEDE UNA AUTORIZACIÓN DE APROVECHAMIENTO FORESTAL TIPO 2

Que la Resolución 1740 de 2016 definió, frente a los tipos de aprovechamientos forestales, lo siguiente:

**Artículo 4o. Definiciones.** *Para efectos de la aplicación de la presente resolución, se tendrán las siguientes definiciones:*

**Aprovechamiento Tipo 2:** *Es aquel aprovechamiento de guaduales y/o bambusales que se realiza en áreas superiores a una (1) hectárea.*

(...)

**Estudio para aprovechamiento Tipo 2:** *Contiene los sistemas, métodos y equipos a utilizar para el aprovechamiento de guadual y/o bambusal natural Tipo 2 ubicado en propiedad pública o privada; así como, las medidas para prevenir, mitigar y corregir los posibles efectos e impactos negativos causados por el aprovechamiento de estas especies. Este estudio debe ser elaborado y presentado ante la autoridad ambiental regional por el interesado en el aprovechamiento.*

Que la Resolución 1740 de 2016 en su artículo 8vo menciona cada punto que debe contener el estudio técnico de aprovechamiento forestal tipo 2.

Que el artículo 16 establece que la asistencia técnica forestal es obligatoria:

**Artículo 16. Asistencia Técnica.** *Durante la vigencia de los permisos o autorizaciones de aprovechamiento de guaduales y/o bambusales se deberá garantizar por parte de sus titulares la asistencia técnica forestal.*

Que los artículos 17 de la mencionada Resolución 1740 de 2016, establece que quienes cuenten con un permiso de aprovechamiento de guadua debe reportar a la autoridad ambiental la presencia de plagas y/o enfermedades forestales y demás eventualidades que se presenten en área de manejo y de aprovechamiento.

Que el artículo 18 de la mencionada Resolución 1740 de 2016, establece que la autoridad ambiental debe realizar las visitas de seguimiento por lo menos dos veces al año, de la cual se genera un concepto técnico estableciendo el cumplimiento o incumplimiento de las obligaciones de la Resolución que otorga el permiso, so pena de dar aplicación de la Ley 1333 de 2009 y demás normas que la modifiquen, sustituyan, complementen o deroguen.

### CONSIDERACIONES JURIDICAS

Que, con todo lo anterior y que de acuerdo con la visita técnica realizada al predio rural denominado **1) SANTA SOFIA HOY VILLA SONIA** ubicado en la vereda **EL DIAMANTE**, del municipio de **LA TEBAIDA (QUINDÍO)**, identificado con la matrícula inmobiliaria **No. 280-1170** de la Oficina de Registro de Instrumentos Públicos de Armenia (Quindío) y ficha catastral **34010001000000030078000000000** según la verificación realizada por el área técnica en **SIG QUINDIO Y GOOGLE EARTH PRO** la parte técnica verificó que las matas de guadua se encuentran dentro del predio objeto de la solicitud y que además el área donde se va a realizar el aprovechamiento forestal cumple con la normativa establecida.



**RESOLUCIÓN N° 957 DEL 20 DE MAYO DE 2025**

**POR LA CUAL SE CONCEDE UNA AUTORIZACIÓN DE APROVECHAMIENTO  
FORESTAL TIPO 2**

Así mismo, se estableció en el informe de visita que el gradual objeto del aprovechamiento está conformado por '2 LOTES CON 1 ESTRATO, cuenta con área total de 24084 m<sup>2</sup> (2,40 ha), y efectiva de 22810 m<sup>2</sup> (2,28 ha), APTOS PARA EL APROVECHAMIENTO FORESTAL CON FINES COMERCIALES, realizando una entresaca de las guaduas adultas y la extracción total de las guaduas secas, quebradas, ladeadas, enfermas y matambas”.

Por otro lado, en el concepto técnico se determinó una intensidad de corta autorizado en área efectiva del **35%**, y **100%** de las matambas, lo que equivale a un total de **3609** individuos para un volumen de **305,51 m<sup>3</sup>** de guadua. Es importante tener en cuenta que esta medida se ha tomado con el objetivo de garantizar una gestión forestal sostenible y responsable.

De acuerdo con lo anterior esta Subdirección considera **VIABLE** autorizar el aprovechamiento forestal tipo 2 y el mismo **CUMPLE** desde la parte legal con los parámetros establecidos en el Decreto 1076 de 2015 (Decreto único reglamentario del Sector Ambiente y Desarrollo Sostenible), y en concordancia con los términos de referencia de la Resolución 1740 de 2016.

Que la Subdirección de Regulación y Control Ambiental de la Corporación Autónoma Regional del Quindío, es competente para expedir el presente acto administrativo, conforme a la Resolución 2169 del 12 de diciembre de 2016, modificada por la Resolución 066 del 16 de enero de 2017, modificada por la Resolución 081 del 18 de enero de 2017, Resolución 1035 del 03 de mayo de 2019, y está última fue modificada por la Resolución 1861 del 14 de septiembre de 2020, emanadas de la Dirección General de la **Corporación Autónoma Regional del Quindío – CRQ**, las cuales consagran la función de expedir los permisos, autorizaciones, concesiones y licencias ambientales, Ley 99 de 1993 y demás normas concordantes.

Que, en mérito de lo expuesto, el **SUBDIRECTOR DE REGULACIÓN Y CONTROL AMBIENTAL DE LA CORPORACIÓN AUTÓNOMA REGIONAL DEL QUINDÍO – C.R.Q.**,

**RESUELVE**

**ARTÍCULO PRIMERO: CONCEDER** Autorización de Aprovechamiento Forestal de Guadua **TIPO 2**, a la sociedad **SONIA OSPINA MURIEL Y COMPAÑÍA S.A.S** identificada con Nit No. 801.001.879-7 en calidad de **PROPIETARIA**, actuando a través de su **REPRESENTANTE LEGAL**, la señora **SONIA OSPINA MURIEL** identificada con cédula de ciudadanía No. 24.470.263, quien por sus facultades, constituyó **APODERADO ESPECIAL**, el señor **UVER DE JESUS FLOREZ ESCUDERO** identificado con cédula de ciudadanía No. 94.283.143, quien solicitó trámite de aprovechamiento forestal para el predio rural denominado **1) SANTA SOFIA HOY VILLA SONIA** ubicado en la vereda **EL DIAMANTE**, del municipio de **LA TEBAIDA (QUINDÍO)**, identificado con la matrícula inmobiliaria **No. 280-1170** de la Oficina de Registro de Instrumentos Públicos de Armenia (Quindío) y ficha catastral **63401000100030078000** (según Certificado de Tradición), para lo cual presentaron a la **CORPORACIÓN AUTÓNOMA REGIONAL DEL QUINDÍO**



**RESOLUCIÓN N° 957 DEL 20 DE MAYO DE 2025**

**POR LA CUAL SE CONCEDE UNA AUTORIZACIÓN DE APROVECHAMIENTO**

**FORESTAL TIPO 2**

-CRQ, el Formato Único Nacional de solicitud de trámite de **Aprovechamiento Forestal de Guadua Tipo 2**, radicado bajo el expediente administrativo No. **1440-25**.

Se deja constancia que, una vez revisado el certificado de existencia y Representación Legal, en el acápite de Reformas Especiales, se verifica el cambio de la sociedad **SONIA OSPINA MURIEL Y COMPAÑÍA S. EN C.** a **SONIA OSPINA MURIEL S.A.S.**

**PARÁGRAFO 1:** El término para el Aprovechamiento Forestal será de **CIENTO OCHENTA (180) DIAS CALENDARIO**, contados a partir de la fecha de ejecutoria de la presente Resolución, para lo cual se deberá tener en cuenta las disposiciones contempladas en el artículo 87 de la Ley 1437 de 2011.

**PARÁGRAFO 2:** El corte y aprovechamiento será de **3609** guaduas hechas por el sistema de entresaca selectiva, en un área total de **24084 m<sup>2</sup> (2,40 ha)**, y efectiva de **22810 m<sup>2</sup> (2,28 ha)**, para un volumen total de **305,51 m<sup>3</sup>**, distribuyendo la entresaca así:

| TIPO DE ÁREA     | ÁREA HA       | INTENSIDAD DE COSECHA % | GUADUAS A EXTRAER | VOLUMEN APARENTE | VOLUMEN TOTAL M3 |
|------------------|---------------|-------------------------|-------------------|------------------|------------------|
| EFFECTIVA        | 22.810        | 35                      | 2969,86           | 0,1              | 296,99           |
| NEGATIVA         | 1.274         |                         | 0                 |                  | 0                |
| MATAMBAS         |               | 100%                    | 615,87            | 0,01             | 6,16             |
| PENDIENTE FUERTE |               |                         | 23,7              | 0,1              |                  |
| <b>TOTAL</b>     | <b>24.084</b> |                         | <b>3609</b>       |                  | <b>305,51</b>    |

En las siguientes coordenadas geográficas:

| PUNTOS LEVANTAMIENTO | DATOS REGISTRADOS EN ESTUDIO TECNICO |                   | DATOS OBTENIDOS EN LA VISITA |                   | OBSERVACIONES   |
|----------------------|--------------------------------------|-------------------|------------------------------|-------------------|---|
|                      | COORDENADAS GEOGRAFICAS              |                   | COORDENADAS GRAFICAS         |                   |   |
|                      | LATITUD                              | LONGITUD          | LATITUD                      | LONGITUD          |   |
| 14                   | 4° 25' 54,340" N                     | 75° 45' 44,165" W | 4° 25' 54,340" N             | 75° 45' 44,165" W | Los puntos evidenciados en campo concuerdan con los que fueron presentados en el informe técnico. |
| 29                   | 4° 25' 59,704" N                     | 75° 45' 43,538" W | 4° 25' 59,704" N             | 75° 45' 43,538" W |   |
| 31                   | 4° 26' 2,976" N                      | 75° 45' 43,481" W | 4° 26' 2,976" N              | 75° 45' 43,481" W |   |
| 42                   | 4° 26' 4,186" N                      | 75° 45' 42,985" W | 4° 26' 4,186" N              | 75° 45' 42,985" W |   |
| 43                   | 4° 25' 55,259" N                     | 75° 45' 42,978" W | 4° 25' 55,259" N             | 75° 45' 42,978" W |   |

**PARÁGRAFO 3: DESTINO DE LOS PRODUCTOS:** Los productos a obtener se destinarán para **COMERCIO**.

**ARTÍCULO SEGUNDO: - OBLIGACIONES:** El autorizado deberá cumplir con las siguientes obligaciones:



## RESOLUCIÓN N° 957 DEL 20 DE MAYO DE 2025

### POR LA CUAL SE CONCEDE UNA AUTORIZACIÓN DE APROVECHAMIENTO FORESTAL TIPO 2

- ✓ Los copos, ramas y otras partes no aprovechables, se repicarán y esparcirán por el área, para facilitar su incorporación al suelo como materia orgánica; se debe hacer el repique de 50 centímetros de longitud.
- ✓ Mantener los cauces de las fuentes hídricas libres de residuos producto del aprovechamiento.
- ✓ La socola y entresaca se hará de manera uniforme para evitar claros en el gradual.
- ✓ Los cortes se realizarán a la altura del primer nudo inferior y a ras de este.
- ✓ Se eliminará en su totalidad la guadua seca y la que presenta problemas fitosanitarios y se retirará del área.
- ✓ Los cortes antiguos, se mejorarán dejándolos en el primero o segundo nudo y a ras de este.
- ✓ Las zonas de palizadas, claros y caminos de arriería, serán objeto de resiembra, de acuerdo al área afectada.

Además de las anteriores, no podrá obviar las siguientes:

- Las labores silviculturales se deberán realizar dando estricto cumplimiento a la intensidad de corta autorizada aprovechando únicamente el volumen autorizado, los cuales deben provenir solo de guaduas MADURAS Y SOBREMADURAS, es decir, NO cortar y/o aprovechar guadua viche ni renuevos.
- Los cortes antiguos, se mejorarán dejándolos en el primero o segundo nudo y a ras del mismo.
- Evitar que se formen palizadas y represamientos en las fuentes de agua.
- Las zonas de palizadas, claros y caminos de arriería, serán objeto de resiembra, de acuerdo al área afectada.
- La presente autorización no permite el cambio de uso del suelo en el área a intervenir con el manejo silvicultural.
- El autorizado se compromete a evitar daños a la fauna presente en el sector que se va a intervenir para lo cual deberá identificar la fauna y los nidos que llegare a encontrarse en el mismo y dar aviso a la Subdirección de Regulación y Control Ambiental, programa fauna, en caso de ser necesaria su reubicación, para identificar las técnicas adecuadas para su manejo, protección y traslado.

**ARTÍCULO TERCERO:** La presente autorización no será objeto de ampliación en el volumen que es otorgado mediante la presente, únicamente en los casos especiales que, de acuerdo al criterio de los funcionarios de la **CORPORACIÓN AUTÓNOMA REGIONAL DEL QUINDÍO**, deba autorizarse, previa radicación de la solicitud y evaluación del caso.

**ARTÍCULO CUARTO:** El autorizado deberá proveerse de los salvoconductos necesarios, para la movilización de los productos forestales provenientes de la intervención autorizada, los cuales serán expedidos en esta Entidad de lunes a viernes, en horario de 8:00 a.m. a 12:00 m.

El interesado en el salvoconducto, deberá consignar el valor del mismo a través de transferencia bancaria y diligenciar el salvoconducto en línea.

Es importante dejar claridad que para efectos de agilizar el proceso de salvoconducto, deberá realizar el registro de la presente Resolución en la Plataforma VITAL (Ventanilla Integral de Tramites Ambientales en línea), toda vez que constituye un requisito previo a la ejecución del Aprovechamiento Forestal otorgado, en aras de contribuir con la interacción



## RESOLUCIÓN N° 957 DEL 20 DE MAYO DE 2025

### POR LA CUAL SE CONCEDE UNA AUTORIZACIÓN DE APROVECHAMIENTO

#### FORESTAL TIPO 2

entre el ciudadano y las autoridades ambientales, a través del uso de tecnologías de información y comunicaciones (TIC) bajo los principios de eficiencia, transparencia y eficacia de la gestión pública, buscando ser un sistema único centralizado de cobertura nacional a través del cual se direccionen y unifiquen los trámites administrativos de carácter ambiental y la información de todos los actores que participan de una u otra forma en los mismos, lo cual permitirá mejorar la eficiencia y eficacia de la capacidad institucional en aras del cumplimiento de los fines esenciales de Estado.

**ARTÍCULO QUINTO:** El incumplimiento de las obligaciones y disposiciones aquí señaladas, podrá dar lugar a la aplicación de las sanciones establecidas en la Ley 99 de 1993, Ley 1333 de 2009 modificada por la Ley 2387 de 2024 y demás normas concordantes.

**PARÁGRAFO 1:** Para el efecto un funcionario de la Entidad, efectuará visita al sitio de intervención, con el fin de constatar el fiel cumplimiento a las normas aquí establecidas.

**PARÁGRAFO 2:** Copia de la presente Resolución, deberá permanecer en el sitio de la intervención.

**ARTÍCULO SEXTO:** Contra la presente Resolución, sólo procede el recurso de reposición, el cual deberá interponerse por escrito en la diligencia de notificación personal, o dentro de los diez (10) días siguientes a ella, o a la notificación por aviso, o al vencimiento del término de publicación según el caso, según lo consagrado en el artículo 76 del Código de Procedimiento Administrativo y de lo Contencioso Administrativo, Ley 1437 de 2011.

**ARTÍCULO SÉPTIMO:** De requerirse prórroga en tiempo deberá solicitarse antes del vencimiento del presente acto administrativo, a través de Formato Único Nacional de Aprovechamiento Forestal y Manejo Sostenible de Flora Silvestre y los productos Forestales No Maderables y realizar su respectivo pago.

**PARÁGRAFO 1:** De solicitarse modificaciones deberá ser debidamente sustentada y esta estará sujeta a la revisión y verificación en campo.

**ARTÍCULO OCTAVO: NOTIFICACIÓN-** De acuerdo con la autorización para notificación por correo electrónico otorgada a la entidad en el Formato Único Nacional de Solicitud de Aprovechamiento Forestal y Manejo Sostenible de la Flora Silvestre y los Productos Forestales No maderables por parte del señor **UVER DE JESUS FLOREZ ESCUDERO**, en calidad de **APODERADO ESPECIAL**, se procede a notificar el presente acto administrativo al correo electrónico [uber2872@gmail.com](mailto:uber2872@gmail.com) en los términos del artículo 56 de la Ley 1437 de 2011.

**ARTÍCULO NOVENO:** Publíquese el presente acto administrativo, a costas del interesado en el boletín ambiental de la **CRQ**, de conformidad con lo establecido en el artículo 71 de la Ley 99 de 1993.

**ARTÍCULO DÉCIMO:** La presente Resolución rige a partir de la fecha de ejecutoria de conformidad con el artículo 87 de la Ley 1437 del 2011 "Código de Procedimiento Administrativo y de lo Contencioso Administrativo".



**RESOLUCIÓN N° 957 DEL 20 DE MAYO DE 2025**  
**POR LA CUAL SE CONCEDE UNA AUTORIZACIÓN DE APROVECHAMIENTO**  
**FORESTAL TIPO 2**

**ARTÍCULO DÉCIMO PRIMERO:** Remitir copia del presente Acto Administrativo expedido Por la Subdirección de Regulación y Control Ambiental de la Corporación Autónoma Regional del Quindío a la Alcaldía Municipal de **LA TEBAIDA (QUINDÍO)**, de conformidad con lo contemplado en el artículo 2.2.1.1.7.11, del Decreto 1076 del 2015 para que los mismos sean exhibidos en un lugar visible.

**NOTIFÍQUESE, PUBLÍQUESE Y CÚMPLASE.**



**JOHAN SEBASTIAN PULECIO GOMEZ**  
**Subdirector de Regulación y Control Ambiental**  
**Corporación Autónoma Regional del Quindío – CRQ –**



Proyección Jurídica: NATALIA ARIAS GIL  
Abogada -Contratista SRCA-CRQ



Aprobación Jurídica: MÓNICA MILENA MATEUS LEE  
Abogada Profesional Especializada Grado 12 SRCA-CRQ



Concepto y Visita Técnica JULIETH VANESSA MARTINEZ R.  
Ingeniera Forestal -Contratista SRCA CRQ



Aprobación Técnica: CARLOS ARTURO ARTEAGA APRAEZ  
Profesional Especializado SRCA-CRQ